EL DIARIO PALENTINO

(Depósito Legal: P-2-1958)
Razón Social: «El Diario-Palentino - El Día de Palencia, S. L.». Mayor, 67

(Franqueo Concertado)

EL DIA DE PALENCIA

Director: JOSE MARIA RUIZ DE GOPEGUI Y SANTOYO

Teléfonos: Dirección y Redacción: 74 48 22. Anuncios y Suscripciones: 74 04 17. Administración: 74 02 58
Mayor, 67

Apartado de Correos, 17

MIERCOLES
7
JULIO
1982

N.º REFUNDIDO 12.764
Fundado en 1882 y 1890

25 PESETAS

CALVO SOTELO dejará la presidencia de UCD

(Página 8)

BARCELONA rodeada de INCENDIOS FORESTALES

(Página 9)

¡VIVA SAN FERMIN!

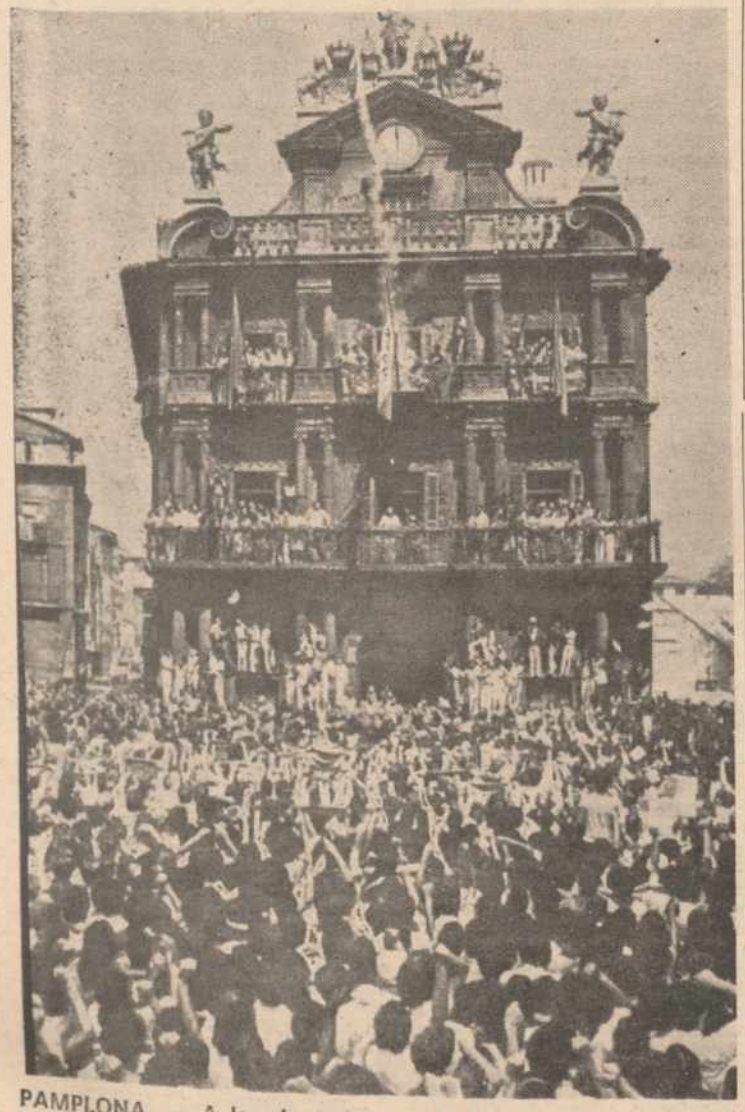

PAMPLONA. — A las doce del mediodía fue lanzado desde el balcón principal del Ayuntamiento de Pamplona el popular «chupinazo» con el que se dan por inauguradas las fiestas de San Fermín. El encargado de encender la mecha del cohete fue el primer teniente de alcalde Patxi Zabaleta. Hoy se ha celebrado el primer encierro, con normalidad (Telefoto EFE)

(Página 16)

SEMIFINALES EUROPEAS

ESPARRAGUERA (Barcelona). — Entrenamiento de la selección de Polonia, en el campo de Esparraguera, con vistas al partido que jugarán contra Italia mañana 8, en el estadio del Nou Camp. De izquierda a derecha, los jugadores Román Wojcicki, Zbigniew Boniek (20) —quien sancionado por acumulación de tarjetas no podrá jugar—, Pawel Janas y Grzegorz Lato. Las semifinales se celebrarán a las 5,15 de la tarde en el Nou Camp entre POLONIA e ITALIA y a las 9 de la tarde en el Sánchez Pizjuán de Sevilla entre FRANCIA y ALEMANIA. Caso de empate al final del partido habría prórroga y si la igualada persistiera se decidirán los finalistas por el lanzamiento de penaltys. Ambos partidos serán transmitidos por la primera cadena de TVE. — (Telefoto EFE)

(Páginas 11, 12, 13 y 14)

Protesta en la Bolsa de París

PARIS. — Este insólito aspecto mostraba la Bolsa de París en la mañana de ayer, cuando algunos miembros de la mediana y pequeña empresa irrumpieron en la sala para protestar contra las últimas medidas gubernamentales de congelación de precios y salarios (Telefoto EFE-AP)

M.C.D.2022

Dietario

JUEVES, 8 DE JULIO 1982

SANTORAL. — Santos: Abundio de Córdoba, mártir; Adrián y Eugenio III, papas; Agresto, Alberto, Alicio, Ampelio, Apolonio, Quilino, Colomano y Totnano, mártires; Disibodo, erm.; Edgar, Epicteto y Astión, mártires; Heraclio, Kerio, obispos; Pamerio, Procopio, mártires; Feliciano, Iluminado, Valerio, ermitaños.
(Misa: De Feria).

Sale el sol a las 6,51 horas y se pone a las 21,27 horas.—Sale la luna a las 23,29 horas y se pone a las 8,35 horas.—Cuarto menguante el 14.

REFRAN: Quien una viña tiene, como una novia la quiere.

EFEMERIDES

1520: Batalla de Otumba, en la que el imperio azteca pereció violentamente a manos de Hernán Cortés.

1580: Conquista de Portugal por España. La escuadra española sale de Cádiz al mando de don Alvaro de Bazán, para secundar la acción que por tierra emprendía el Duque de Alba.

1787: Carlos III crea la Junta Suprema de Estado, origen de los Consejos de Ministros.

1790: Fallece en Londres, el economista escocés, Adam Smith.

1815: Ultimo día del período denominado «Los Cien Días», segundo y efímero reinado de Napoleón I.

1833: Tratado de Unkiar-Skelessi, en el cual se estipulaba que Turquía debía estar ocho años bajo la protección de Rusia, quedando los Dardanelos abiertos a este país.

1835: Estalla una insurrección en Caracas contra el presidente José María Vargas. Fue reprimida.

1838: Nace el aeronauta alemán Fernando A. A. H., Conde de Zeppelin, inventor del dirigible.

1846: El comodoro John Montgómery iza la bandera de Estados Unidos en San Francisco, tomando así posesión de esa comarca de California.

1921: Un incendio, provocado por la explosión de varias bombas, destruye la parte principal del Palacio del Gobierno, de Perú.

TELEFONOS USUALES

Bomberos	74 - 23 - 23
Casa de Socorro	72 - 24 - 81
Residencia S. S.	72 - 29 - 00
Servicio de Urgencia S. Social	74 - 87 - 87
Ambulatorio	74 - 40 - 11
Hospital Provincial	72 - 82 - 00
Hospital - Clínica - Cruz Roja	72 - 41 - 00
Hospital «San Bernabé»	74 - 80 - 22
Clínica «Virgen de la Salud»	74 - 77 - 00
Sanatorio Psiquiátrico Masculino	74 - 23 - 00
Sanatorio Psiquiátrico Femenino	72 - 09 - 00
Urgencia Policía	091
Policía Nacional	74 - 27 - 15
Comisaría Policía	74 - 30 - 11
Policía Municipal	74 - 76 - 77
Guardia Civil	72 - 31 - 83
Guardia Civil (C. Operativa de Servicios)	72 - 11 - 00
Guardia Civil Tráfico	72 - 06 - 88
Estación Renfe (FF. CC.)	74 - 30 - 19
Estación Autobuses Renfe	74 - 47 - 37
Estación Autobuses	74 - 32 - 23
Taxi, servicio nocturno	74 - 39 - 19
Telégrafos (Telegramas por teléfono)	22 - 20 - 00

NOTAS Y COMUNICADOS

Asociación de Vecinos del Polígono de Pan y Guindas

La Asociación de Vecinos del Polígono Pan y Guindas, ante el problema creado por el cierre de la tapia de la vía de Renfe, comunica a los vecinos del Barrio y a todos los palentinos:

1.—Que las obras de construcción del paso subterráneo están ya adjudicadas a una empresa constructora, aunque no se nos ha dicho el plazo de ejecución.

2.—Que se están haciendo gestiones para que se vuelva a habilitar un paso provisional hasta que quede terminado el citado paso subterráneo.

3.—Que en breve se convocará a los vecinos a una asamblea en la que se informará de lo que se conozca del tema y se decidirán las acciones a realizar para que se solucione este grave problema de incomunicación del Barrio con el resto de la ciudad.

FALANGE ESPAÑOLA:
PEREGRINACION A SANTIAGO DE COMPOSTELA

Con motivo de la celebración del Año Santo Compostelano, se realizará una peregrinación a Santiago de Compostela, bajo el lema «Caminando con fe a Santiago».

Los actos se realizarán el día 18 del presente mes de julio desde las once horas, con una concentración en la Plaza de Juan XXIII, para continuar con una misa en la Catedral de Santiago, ofrenda del jefe nacional y una comida de hermandad en Mirafloiro.

Todos los afiliados y simpatizantes que deseen acudir, deberán ponerse en contacto con esta Jefatura Provincial de 18 a 20 horas, en nuestra sede, para realizar la inscripción antes del día catorce.

Asociación Internacional Juventud Idente: Campamentos

La Asociación Internacional «Juventud Idente», organiza campamentos de Verano de carácter internacional, en:

—Quintanabaldo (Burgos).

—Capistrello (Italia), con dos turnos:

—15 al 31 de julio: Jóvenes de 9 a 14 años.

—31 de julio al 15 de agosto: Jóvenes y universitarios, y también en:

—Garachico (Tenerife).

—Del 1 al 15 de agosto: Para todas las edades.

Las actividades llevadas a cabo dentro de los campamentos, son: Coloquios, cursillos, paseo, deportes, excursiones, juegos, conservación y limpieza de la naturaleza y, en definitiva, hacer del campamento «una auténtica ciudad universal».

Juventud Idente es una Asociación Internacional a la que pueden pertenecer jóvenes de ambos sexos, a partir de los 10 años, cuyas inquietudes sean desarrollar plenamente sus valores como seres humanos. Es una Asociación apolítica que respeta todo tipo de creencia religiosa de sus miembros.

El plazo de inscripción para el primer turno, finaliza el próximo lunes, día 12.

Información: Paseo de Zorrilla, núm. 100, noveno, C. Tel. 238371. Valladolid-6.

Asociación Juventud Idente
Sección de Valladolid

Cartelera

CINE DONSANTIAGO

Próxima apertura
Sábado 10 julio
Con el estreno de la última película italiana:

«JAIMITO NO PERDONA»

Con el genial
Alvaro Vitali

CINE REY DON SANCHO

Un gran Western:

«EL SABOR DEL ODIO»

Mayores 14

TEATRO PRINCIPAL

Una película sin precedentes en el mundo del erotismo

«ORGIA DE NINFOMANAS»

Clasificada «S».
Mayores 18

CINE ORTEGA

5-8 y 10,45. Mayores de 16 años

Sophia Loren
Marcello Mastroianni, y Giancarlo Giannini, en:

«LA VIUDA INDOMABLE»

Odiaba o amaba con pasión, con rabia, con fiereza

CINE AVENIDA

5-8 y 10,45. Para todos los públicos

«LA GUERRA DE LAS GALAXIAS»

Una de las películas más espectaculares de todos los tiempos

PROYECCIONES

Continua desde las 4
Mayores de 14 años

«TRIBUTO»
y
«HELLO DOLLY»

CUPON PRO-CIEGOS

En el sorteo celebrado el día 6 de julio, ha resultado premiado con 6.250 pesetas, el número

403

Con 625 pesetas, todos los números terminados en 03

FARMACIAS DE GUARDIA

Miércoles, 7: Don José Luis Tejedor Jimeno (Teniente Velasco, 15), y doña Mercedes Aguado Martínez de Azcoitia (Polígono Eras del Bosque - C. Los Abetos).

Jueves, 8: Doña Pilar Mañero Pérez (Avenida San Telmo, 13), don Carlos de Fuentes Fenech (Mayor, 66), y don Alfonso Brágimo Fernández (Paseo del Otero, 65).

Viernes, 9: Don José Fernando Adán Vallejo (Avenida República Argentina, 11), y don José Luis Valverde Rodríguez (Avenida Simón Nieto, 16).

Servicio nocturno: Todos los días, desde las 10'30 de la noche a las 9'30 de la mañana: D. José María Fernández Nieto (Mayor, 49).

Programas de TVE

DIA 7

PRIMERA CADENA

18,45: **CARTA DE AJUSTE**
18,59: **APERTURA Y PRESENTACION**
19,00: **CONTRABANDISTAS**
Un traidor respetable" (I)
19,30: **ENCUENTROS EN LIBERTAD: ECONOMIA**
El programa de Encuentros en libertad" de esta tarde presenta a fondo el debate sobre el tema de la Seguridad Social. Los invitados, José Barea, Ciriaco de Vicente, Félix Mansilla y Eduardo Punset inciden, fundamentalmente, en el tema de España: se analiza la situación actual, los costos, las posibles salidas y los problemas en general
23,30: **TELEDIARIO**
Programa informativo
21,00: **ESTRENOS TV**
"El mayor atasco de la historia de América"
Dirección: ames Frawley
Intérpretes: Desi Arnaz, Jr.; Shelley Fabares, Lisa Hartman, Vic Tay Back, John Beck, Noah Beery
22,30: **CULTURAL 82**
"Stars on ice"
En directo, desde el Palau Blau Grana de Barcelona, transmisión de un espectáculo musical sobre hielo en el que participarán primeras figuras de Yugoslavia, Alemania y Estados Unidos, entre otros.
24,00: **ULTIMA EDICION**
Programa informativo
00,15: **DESPEDIDA Y CIERRE**

U. H. F.

19,30: **CARTA DE AJUSTE**
Obras de José Buenagu "Sonata para guitarra", Ernesto Bitetti "Descanso de mi vida" y "Noches buenas", por Sofía Noel (soprano).
19,43: **APERTURA Y PRESENTACION**
19,45: **REDACCION ABIERTA**
20,00: **DIBUJOS ANIMADOS**
Robin y Rosie
20,15: **ROBINSON**
20,45: **ESTUDIO ABIERTO**
Dirección y presentación: José María Iñigo
20,00: **REDACCION ABIERTA**
23,30: **ESTO SE HUNDE**
"Tiempos pasados"
Intérpretes: Leonard Rossiter, Frances de la Tour, Richard Beckinsale, Don Warrington.
24,00: **DESPEDIDA Y CIERRE**

DIA 8

PRIMERA CADENA

13,45: **CARTA DE AJUSTE**
"Jota aragonesa" (Pablo Sarasate)
14,00: **ANTENA REGIONAL**
14,30: **PLAZA MAYOR**
(14,55: Conexión con la programación nacional)
15,00: **TELE 1**
Programa informativo
15,35: **MUNDIAL INFORMATIVO**
Programa de actualidad deportiva del Mundial.
16,05: **LA CONQUISTA DEL OESTE**
"Capítulo núm. 15"
17,05: **FUTBOL**
Transmisión en directo de la semifinal del Campeonato del Mundo, desde el Nou Camp de Barcelona entre los equipos de ITALIA y POLONIA
19,10: **ACAMPADA**
19,25: **EL ARTE DE VIVIR**
Hoy del "Barbican Center al Centre Beaubourg". Puente aéreo cultural Londres-Paris.
20,30: **TELEDIARIO**
Programa informativo
20,50: **FUTBOL**
Transmisión en directo de la Semifinal del Campeonato del Mundo. Desde el estadio Sánchez Pizjuán de Sevilla entre los equipos de FRANCIA y ALEMANIA
23,00: **ULTIMA EDICION**
Programa informativo
23,15: **RESUMEN JORNADA**
23,45: **DESPEDIDA Y CIERRE**

U. H. F.

19,30: **CARTA DE AJUSTE**
"En rouge et noir", Miguel Angel Coria. Al piano, el autor.
19,43: **APERTURA Y PRESENTACION**
19,45: **REDACCION ABIERTA**
20,00: **BARRERAS**
20,30: **ZARABANDA**
21,45: **CINE-CLUB.**
Ciclo "Lo que usted no ha visto de Gene Kelly: "El pirata"
23,45: **DESPEDIDA Y CIERRE**

BOLETIN OFICIAL DE LA PROVINCIA DE PALENCIA

Setenta y una sanciones de la Jefatura de Comercio Interior

El Boletín Oficial de la Provincia, en su número correspondiente al 7 de julio de 1982, incluye, entre otros, los siguientes asuntos:

—Circular de la Secretaría General del Gobierno Civil en la que se señalan las normas que determinan las horas máximas de cierre de los establecimientos públicos de esta provincia.

Los horarios son los siguientes:

Salas de fiestas de juventud, a las 24,00 horas.

Discotecas y salas de baile, a las 4,30 horas.

Discotecas de fiestas con espectáculos o pases de atracciones, a las 5,00 horas.

Cafés-teatro y tablaos flamencos, a las 5,00 horas.

Restaurantes, a las 2,00 horas.

Cafés y bares, a las 2.30 horas.

Cafeterías a las 2,30 horas.

Los sábados y vísperas de fiesta, los espectáculos podrán terminar y los establecimientos públicos podrán cerrar media hora más tarde de la señalada.

—Una relación, del Ministerio de Economía y Comercio, que incluye las sanciones impuestas por la Jefatura Provincial de Comercio Interior, que han adquirido firmeza por vía administrativa.

Las causas más corrientes a que se deben las 71 sanciones impuestas son las de venta con margen de precio superior al legal, omisión de datos preceptivos, omisión de las condiciones del producto en el etiquetado, falta de peso, venta en establecimientos indebidos, transporte conjunto de productos alimenticios y de limpieza y otras irregularidades.

—Un edicto de Monzón de Campos que da cuenta de la aprobación por el Ayuntamiento de la citada localidad del Proyecto Técnico para la «Pavimentación de calles en Monzón de Campos». El proyecto queda incluido en el Plan Provincial de Obras de 1981 y queda expuesto en la Secretaría del Ayuntamiento durante 15 días para que lo examinen los interesados.

M.C.D.2022

Palencia AL DIA

HIERBA Y MENTALIDAD DISTINTAS

La escena es corriente: Unos jóvenes —los más— y algún pequeño, se tumban y hasta juegan sobre la hierba de los jardines públicos.

Si se les va con reconvenciones, los jóvenes o las madres de los pequeños suelen decir algo así a que: Los céspedes están para disfrutarlos, como en Inglaterra.

Ya salió Inglaterra. ¿Y por qué no sale para otros ejemplos menos edificantes, que los tiene?

Todo en este mundo es relativo. Ya se sabe que un cubo de agua no vale lo mismo en el polo norte que en el desierto del Sahara.

Igual la hierba. En los países norteños, las circunstancias geológicas son otras, y las constantes lluvias y temperaturas más frescas, enraizan y conservan mejor que en zonas de clima continental —como la nuestra— la hierba.

Aquí es distinta como las mentalidades. Y hay escalas en esta forma de tratar una hierba y un jardín. Porque unos los cuidan; y otros, se los comen.

En Palencia, desgraciadamente, suele suceder lo segundo. ¿Que exageramos? Echen un vistazo al que fuera hasta hace poco (cuando estuvo protegido por altas vallas metálicas) el parque infantil de tráfico. Antes era un oasis verde; ahora, que las vallas han desaparecido, un erial. «¡Estos, Fabio, ay dolor...!».

Y como nuestra hierba no tiene la misma protección de lluvias y mentalidades que tiene por otros ámbitos, habrá que protegerla con nuestros recursos. Es decir, con vallas (ejemplo Campo Grande, de Valladolid; y Retiro, de Madrid, entre otros, que, suponemos, conservan su espléndida lozanía, porque hay ese cerco metálico mínima reserva, fundamentalmente, que las protege).

Pese a todo, el Ayuntamiento de Madrid va a poner en marcha un reglamento que regulará el uso de parques y zonas ajardinadas de la ciudad. Una de las normas, será prohibir el pisado del césped, bajo la multa de 1.000 pesetas.

No hay otra solución, visto lo visto. Porque para pisar la hierba, se necesita que la lluvia venga más y la compostura incivil venga menos. Además, también la hierba se disfruta viéndola.

oOo

Celebró sesión doble anoche el Ayuntamiento.

En los asuntos tratados, figuraron varios de adjudicaciones de obras y de urbanizaciones.

Entre aquéllas adjudicaciones, estuvieron la de la Urbanización del «Sotillo» (primera fase) por 6.100.000 pesetas; y la de la Arteria A-1, primer tramo, de la Red Arterial de la ciudad, por más de 18.

«El Sotillo», con las piscinas y la amplia superficie restante, adquirida por el Ayuntamiento, va en camino de convertirse, con estas obras, en ese ambicioso complejo recreativo pensado para la ciudad; el nuevo vial, junto al río y paralelo a las Avdas. de Valladolid y de la República Argentina, irá apartando la circulación pesada.

oOo

Que el calor que sufrimos los palentinos por estas calendas es bochornoso, no hace falta jurarlo. En los sudorosos rostros y en la columna mercurial del termómetro, entre otros, se acusan bien. Pero hay otro detalle, acaso más significativo: Se han agotado los ventiladores eléctricos en los comercios de Palencia; y hasta anoche, en el pleno municipal, hubo algún concejal que se pasó la sesión dándole que te pego al abanico de su mujer o de alguna concejala —palabra—.

La canícula aprieta, y cada cual, la soporta como puede.

F. B. C.

RETABLILLO

A falta de temas de mayor apremio, vamos a dedicar los tres comentarios del "Retablillo" a atender sugerencias de otros tantos amables lectores. Que no hayan llegado con sello de urgencia no significa que carezcan de actualidad y de interés.

QUE LO REBAJEN

El primero nos habla de una cuestión, ya abordada aquí por lo menos una vez al año. Se trata del seto localizado en el arranque de la Avenida de República Argentina, confluencia con la de José Antonio. Crece que es una delicia. ¡Lástima que no se pueda decir otro tanto de lo demás, que da pena verlo!...

Crece, como decimos, pero no lo podan nada más que cuando desde aquí llamamos la atención. Es lo que nos pide que hagamos nuestro comunicante. El seto crecido dificulta seriamente la visibilidad, de los automovilistas, aunque también es cierto que la exitencia de los semáforos aminora el problema. Total, con cuatro tijeretazos se rebaja el seto y mejor para todos.

¿SE RIEGA?

Otro lector nos escribe anonadado por el "horno", en que la ola de calor ha convertido la ciudad. Nos habla del riego de las calles, diciendo:

"Durante mucho tiempo las han regado bastante. No se si actualmente continúan haciéndolo o no; en cualquier caso, dado el tremendo bochorno de estos días deberían intensificar los riegos, pues lo que es válido en una determinada época quizás no sirva de nada en otras, como la actual y, en general, todo el verano. ¿Se riega o no se riega?".

Su pregunta-cuestión queda formulada. Ahora mismo, nosotros no sabríamos responderle, pero, efectivamente, el "fuego" del asfalto está pidiendo a gritos más agua. También más frecuencia en los "asperges" de las motobombas, pues apenas ha caído la carga líquida y refrescante sobre el pavimento y ya está evaporada.

PAVIMENTACIONES

La tercera cuestión hace referencia a los trabajos de pavimentación de las calles. Nos habla nuestro comunicante del asfaltado de la Plaza de León y termina preguntando:

"¿No sería posible, como se hace en otras ciudades, echar el asfalto por la noche? Para pavimentar la Plaza de Correos empezaron a las nueve de la mañana y fue preciso cortar el tráfico, dando lugar a complicaciones más que regulares, que trataron de solucionar como buenamente pudieron los agentes municipales. Téngase en cuenta que esa zona es de mucho tránsito rodado".

Puntualiza nuestro comunicante que no se ha de pretender que estos trabajos y otros similares se hagan siempre de noche, pero sí cuando la zona por su complejidad lo requiera.

La sugerencia parece buena. Estúdienla, pues, si les parece, los responsables y actúen en consecuencia. Lo que sí es cierto en que en la Plaza de León ahora se han creado no pocas molestias, que fácilmente se podrían haber evitado.

GOBIERNO CIVIL

Nueva reunión preparatoria del "DIA DEL MAR"

En la Sala de Juntas del Gobierno Civil, se celebró ayer, día 6, una nueva sesión de trabajo de la comisión organizadora del «Día del Mar», que, como es sabido, tendrá por sede nacional a Palencia el próximo mes de septiembre.

Se inició el acto con unas breves palabras de la primera autoridad civil, señor Andújar Andújar, para saludar a las nuevas personas, que se integraban en la comisión —Consejo General de Castilla y León, Cámara de Comercio, Industria y Navegación, Sociedad Filatélica Palentina, Delegación de Radioaficionados— y cuya presencia ha de redundar, sin duda, en la eficacia y en la gestión de la comisión.

Seguidamente y partiendo de las previsiones formuladas en la anterior reunión, se fueron concretando aspectos del programa de los actos, que van a tener lugar en Palencia en la semana del 20 al 26 de septiembre. Al respecto conviene recordar que habrá exposiciones aquí, exposiciones de ámbito nacional, pintura, fotografía, dibujos infantiles, filatelia, modelismo naval, productos del mar, etc., así como conferencias y charlas en torno a cuestiones y temas marinos, ejercicios de salvamento a cargo de helicópteros de la Armada en aguas del Carrión, inauguración de un monumento en la Plaza del Polígono, semana de cine naval, excursiones escolares a Santander, actuación de la Banda de Música de la Marina, convivencias con niños huérfanos de marineros, etc.; todo ello, aunque perfilado en sus rasgos más salientes, se encuentra aún en preparación y para avanzar en la puesta a punto y concreción de detalles se celebró la reunión, a la que han de seguir otras, pues es deseo de todos que Palencia celebre como procede el «Día del Mar», haciendo honor así a la confianza y al honor, de que ha sido objeto.

VENTANA ABIERTA

PERU Y EL NARCOTRAFICO

Por Andres TOWNSEND EZCURRA

[Secretario General del Parlamento Latinoamericano, ex-presidente de la Cámara de Diputados del Perú]

Rómulo Betancourt escribió un libro, cuyo título es: "Venezuela, Política y Petróleo". Quien deseara acometer una empresa similar en el Perú, en nuestros días, dispone ya del molde: "Perú, Política y Narcotráfico". Y lo mismo podría decirse en relación a Bolivia. Los dos países andinos, cuna de una planta cuyo uso los incas administraban con parsimonia, padecen la lepra del comercio ilegal de cocaína. Gigantesco, corrupto, multiforme, el narcotráfico moviliza colosales sumas de dinero, compra conciencias, capta organizaciones, se infiltra en el Estado, en el periodismo y en los partidos, forma o pretende formar un "coca-poder" a través de ingentes sumas de "coca-dólares". Es un fenómeno nuevo y sin precedentes en la historia de Latinoamérica, cuyos efectos, tanto económicos como políticos, sociales y humanos, no han sido aún debidamente estudiados.

Conviene situarlo en el cuadro mundial de nuestro tiempo. Por motivos que compete a sicólogos y a los sociólogos establecer, el desarrollo de la drogadicción en los años recientes ha experimentado un avance espectacular. La marihuana, el hashish, la heroína, han multiplicado sus consumidores. Superando a todos los demás alcaloides y estupefacientes, la cocaína, el clorhidrato de cocaína, extraído de una planta nativa de los Andes peruanos, se ha vuelto la reina del vicio, la más popular y la más buscada. Particularmente, en el vastísimo mercado de drogadicción que funciona en Estados Unidos.

Un gran mercado necesita asegurarse una provisión creciente y garantizada de materia prima. Por circunstancias naturales, de clima, altura y suelos, la coca se da sólo en las vertientes orientales de los Andes peruanos y bolivianos, aproximadamente a mil metros sobre el nivel del mar. De allí la importancia que estos dos países tienen para las mafias distribuidoras de la cocaína en el mundo occidental y particularmente en Estados Unidos. En realidad, Perú y Bolivia tienen para el mercado del vicio mundial similar importancia a la que poseen los países árabes con el petróleo para la industria europea. Resultan algo así como las Arabias Sauditas y los Kuwits en el comercio de estupefacientes. Un cálculo moderado, estima que el valor de las exportaciones ilícitas de coca, procedente del Perú, alcanza los mil millones de dólares anuales.

En los últimos meses, el narcotráfico y sus conexiones políticas han acaparado los titulares de la prensa peruana. Un diputado del partido del Gobierno se encuentra bajo investigación de su Cámara, con posible riesgo de que se le retire el fuero y comparezca ante la justicia, acusado por la fiscalía de narcotraficante.

Pero el "affaire" más resonante es el protagonizado por un oscuro personaje, Carlos Langberg, actualmente sometido a la justicia por varios cargos de narcotráfico. Este ha pretendido, mediante inversiones millonarias, gravitar en la política peruana. Después de acumular inexplicable y vasta fortuna en México, volvió al Perú y se convirtió en financiador del grupo político que después de la muerte de Haya de la Torre se apoderó de la representación oficial del aprismo.

Publicó, durante meses, un periodiquillo escrito en grueso e inverosímil estilo y acabó obsequiándolo en las calles. Adquirió la que fuera residencia de Haya de la Torre y se apropió el seudónimo de este ("Juan Pueblo") para firmar sus grotescos panfletos. Se ha revelado que figuró como capitalista de una operación de compra de PBC (pasta básica de cocaína) en la región oriental del Perú, que fue sensacional por su volumen de media tonelada.

Este contrabando se produjo a finales del régimen militar y la investigación del caso ha llevado ante los estrados judiciales a un general ex-ministro del Interior y a jefes de policía. A este proceso se han sumado otros. El movimiento aprista de los Comandos de Bases, que se apartara en protesta de la maquinaria oficial del partido, acusándola de tolerancia con la inmoralidad, han visto confirmadas sus peores sospechas.

(Iberia Press/Ala)

M.C.D.2022

Celebran sesiones la Permanente y Pleno del Ayuntamiento

Adjudicación definitiva de obras de la Arteria-1 (primer tramo), en 18.343.721 pesetas, y otras obras urbanas

El martes, a las 7,30 de la tarde se reunió, en sesión ordinaria, la Comisión Permanente del Ayuntamiento. Presidió el alcalde don Francisco Jambrina Sastre, y asistieron los tenientes de alcalde señores Andrés Ibáñez, Cabero Franco, Martínez Cuadrado, Valcuende González, San Martín Mena, Oliva Fernández y Mellado Santamaría, así como el secretario accidental señor Del Barrio Calvo, e interventor señor Hernández González.

LICENCIAS DE OBRAS. — Se concedieron las siguientes: a don Adelino Vivas, Banco Industrial del Mediterráneo, don Félix Rodríguez, doña Crescenciana Santos, y don Fernando Cervera.

La Cooperativa de Viviendas de Santo Tomás, solicita cambio del forjado en la licencia de obras de edificio de 54 viviendas, en la Avenida de San Telmo, y se acuerda acceder.

ALINEACIONES E INFORMACIONES URBANISTICAS. — Don Celestino de las Heras Villegas solicita alineación para solar en parcelas 80 y 81 del polígono 5-6, en Camino de la Miranda, y se acuerda facilitársela.

LICENCIAS DE PRIMERA OCUPACION.—«Elindepasa» la solicita para edificio sito en la calle del Doctor Cajal, y se acuerda concedérsela.

Don Alejandro Nájera la solicita para edificio sito en la Avenida de José Antonio, 10, y se acuerda dejarlo pendiente, hasta tanto no cubra la zanja abierta, a base de aglomerado caliente.

PATRIMONIO. — Se acepta la propuesta de acceder a la subrogación de arrendamiento de la vivienda municipal sita en la Plaza de Andrés Moro, 2, a favor de doña Begoña Pascual Maté.

CERTICICACIONES DE OBRAS. —Se vieron las siguientes: tercera y liquidación de las obras de reparación en el Polideportivo, a favor de don Antonio Sánchez Villaverde, por importe de 731.135 pesetas. Se acuerda aprobar.

—Primera de obras de renovación de alumbrado público en la Avenida de San Telmo, a favor de don Antonio Larrén Regaliza, por importe de 4.494.144 pesetas y se acuerda aprobar.

—Segunda de obras de urbanización del Barrio de Los Tres Pasos, a favor de Calleja, López del Río y Cía. S. L., por importe de 5.679.283 pesetas, que se aprueba.

—Primera de obras de urbanización de las calles Obispo Fonseca y Fernando el Magno, a favor de doña María del Carmen Valdés Torres, por 988.503 pesetas, que se aprueba.

—Primera de obras de alumbrado público de Los Tres Pasos, a favor de don Antonio Larrén, por 637.145, que se aprueba.

—Certificación - liquidación de obras de alumbrado público en la Avenida de Campos Góticos, a favor de don Antonio Larrén, por 4.724.143 pesetas, que se aprueba.

PLUSVALIA. — Se aprueba la relación 21-1982, de 65 expedientes por importe total de 417.900 pesetas.

CONTRIBUCIONES ESPECIALES. — Se vio el expediente de contribuciones especiales por las obras de urbanización de varias calles en el Barrio de Santiago, y se acuerda aprobarlas.

ADJUDICACIONES DE OBRAS MUNICIPALES. — Se vieron propuestas de adjudicación por contratación directa de las obras siguientes:

—Urbanización de las calles Velázquez, Concepción Arenal, Murillo y Plaza de San Carlos Borromeo, a empresa A. Villaverde, por 2.230.000 pesetas.

—Construcción de aceras y aparcamiento en Avenida de Simón Nieto, a empresa A. Villaverde, por 6.257.000 pesetas.

—Urbanización de varias calles del Barrio de Santiago, a COCYLSA, por 12.350.000 pesetas.

—Urbanización del Parque de «El Sotillo», primera fase, a CER, por 6.100.000 pesetas.

—Instalaciones deportivas en el Colegio de San Ignacio de Loyola, a CER, por 3.500.000 pesetas; pavimentación del Paseo del Cementerio Viejo, a CER, por pesetas 3.723.588.

—Urbanización de las calles P. Higinio Aparicio y Niños de Coro, a María del Carmen Valdés, por 2.229.882 pesetas.

—Obras de instalaciones deportivas en el Polígono Residencial Pan y Guindas, a MAYOBRA, por 9.290.000 pesetas.

Se aprueban las siete primeras, con el voto en contra del PSOE y PCE, por no estar conformes con la forma de adjudicación, y se abstienen en la ultima.

FACTURAS. — Se vieron las siguientes: De SEMAT, por construcción de Vertedero en Valdescuezo, por importe de 1.732.888 pesetas, que se aprueba.

—Relación número 25-1982, que presenta el interventor de Fondos por importe de 630.942 pesetas, que se aprueba.

PERSONAL. — Se concede un anticipo.

—Se vio propuesta de jubilación forzosa por edad, de don Saturnino Diez Vidal, director de la Banda Municipal de Música, y se acuerda.

CEMENTERIO. — Se concedieron propiedades de sepulturas a varios peticionarios.

VARIOS. — Fuera del orden del día y con carácter de urgencia, se aprobaron las siguientes facturas: A favor de CER, por obras en piscina cubierta, pesetas 152.090 pesetas; Talleres Amor, por armazones metálicos de jardineras, 365.000; y a Tapicerías León, por trabajos de tapizado, 16.120 pesetas.

Y, asimismo, se aprobaron varias liquidaciones de obras.

Sin más asuntos, se levantó la sesión a las ocho de la tarde.

SESION DEL PLENO

A continuación, se celebró la sesión ordinaria del Pleno.

A los antedichos, se incorporan los concejales: Ruiz Cortés, Cortés Fernández, Herreros Herreros, Cot Sánchez, Calleja González, Fernández Pardo, Aguilar Baquerín, Bruguera Anguiano, Saldón Nieto, Burgos Gutiérrez, Penagos Inclán, Melero Zumel, Villaverde Miranda, Gil Barcenilla y Arconada Cobos.

Tras la aprobación de las actas de las sesiones anteriores, del 1 y 22 de junio, se pasó al siguiente orden del día:

RATIFICACION DE ACUERDOS.—Se ratificaron acuerdos de la Comisión Municipal Permanente sobre personación en contenciosos-administrativos promovidos por Aseo Urbano Semat, S. A., y por funcionarios municipales pertenecientes a la banda de música.

CARGA Y DESCARGA. — Se aprobó definitivamente la reforma del artículo 6 de la Ordenanza Municipal de Carga y Descarga, tras haberse cumplido los trámites correspondientes, sin reclamación.

ESTUDIO DE DETALLE.—Se aprueba inicialmente el estudio de detalle promovido por la Caja de Ahorros y Préstamos para la ordenación de volúmenes en parcela sita en el Polígono Residencial de Pan y Guindas.

TRANSPORTES URBANOS. — Se aprueba propuesta de prórroga forzosa a la empresa concesionaria de transportes urbanos, tras haberse cumplido los 10 años de concesión del servicio, hasta tanto no se designe nueva concesión o concesionario. Esta prórroga será de tres meses, con derecho a prórroga de otros tres, como máximo, según lo determinado al respecto.

ARTERIA A-1.—Se acuerda la adjudicación definitiva del concurso subasta de la obra de construcción del primer tramo de la Arteria A-1 de la Red Arterial de Palencia, a la empresa OSEPSA, en la cantidad de 18.343.721 pesetas, con baja del 1,445 por 100.

El señor Herreros indica que mantiene su postura anterior sobre este asunto, y que, aunque en este caso no vota su grupo del PCE, expone algunas consideraciones de la C. de Tráfico, que después amplía el señor San Martín, sobre el sistema arcaico de semáforos previsto en el proyecto para dicha vía, y la necesidad de instalar un sistema más moderno.

URBANIZACION. — Se aprobaron los proyectos técnicos, pliegos de condiciones e imposición de contribuciones especiales, de las obras de urbanización de las calles de Mancornador, por 4.595.679 pesetas y contribuciones del 50 por 100, y General Amor, por 5.735.330, al 50 por 100.

—Se aprueban los proyectos técnicos de urbanización de las calles del Barrio de San Antonio (Tordesillas, Numancia y Fray Luis de León), por 3.904.000 pesetas, con contribuciones especiales al 45 por 100; y de la calle de Doña Urraca, por 1.464.000 pesetas, al 60 por 100.

Sobre este particular hay diversas intervenciones del señor Valcuende, que insiste en la obligación de reuniones previas de las Comisiones ampliadas en estas obras, para cotejos propios y de las Asociaciones de Vecinos, que no siempre se hacen.

El alcalde y la presidenta de la Comisión Informativa, señora Oliva, explican algunas consideraciones sobre estos casos, aunque se está de acuerdo en tales reuniones previas con las comisiones y técnicos.

El señor Herreros pregunta el por qué no se ha completado el acerado de la calle Tordesillas, que podía hacerse con un pequeño peralte y hay diferencia en los índices de contribuciones especiales.

Explica el alcalde que la falta de acerado, es por las condiciones de la calle cuyo trazado era circunstancial, para no gravar más el costo de unas obras de simple acondicionamiento y al no recargar más las contribuciones especiales, si bien se podían dar instruciones a los técnicos para ver la forma de llevar a cabo ese pequeño peralte del acerado, con el mismo hormigón del pavimento. Respecto a la diferencia de contribuciones indicó que, el paso de camiones por una vía, de empresas anexas- había hecho conveniente reforzar el pavimento, con más gasto, y que esa diferencia a mayores, la abonaban los industriales afectados, según acuerdo con los mismos.

—Queda sobre la mesa un proyecto técnico de urbanización de la calle de Nuestra Señora de Belén, por importe de 915.000 pesetas, para ampliación de la información al respecto, por alegar el señor Valcuende las mismas consideraciones que en la intervención anterior, sobre no audiencia de la Asociación de Vecinos, que podía ofrecer sugerencias para la más conveniente urbanización de dicha vía, como en otras se hizo, para evitar obras menos convenientes; por lo que su grupo del PSOE se abstendría si se aprobaba el proyecto.

ALUMBRADO PUBLICO. — Se aprobó el proyecto técnico de alumbrado público en la calle Mayor, así como pliego de condiciones especiales. El presupuesto es de 5.368.909 pesetas, y las contribuciones al 50 por 100.

MERCADO DE ABASTOS. — Se aprobó una propuesta de la Comisión de Patrimonio, en relación con el recurso interpuesto por doña Sofía Tejeda Villaverde contra acuerdo del pleno municipal del 6 de abril, sobre renuncia voluntaria al puesto núm. 11 exterior, del Mercado de Abastos. En virtud de dicha propuesta, se acuerda quede firme dicho acuerdo y no admitir el recurso por extemporáneo.

CESION DE PARCELA. — Se vio y aprobó una propuesta de la Comisión de Patrimonio, por la que se adopta acuerdo definitivo en el expediente de cesión gratuita a Cáritas Diocesana de Palenca, de la ampliación de parcela municipal, a un total de 1.452 m2, para la construcción de albergue para pobres y transeúntes, que el Pleno había aprobado, en su forma inicial, el 4 de mayo pasado.

TRIBUNALES. — Se dio cuenta de la sentencia de la Sala de lo Contencioso-Administrativo de la Audiencia Territorial de Valladolid, recaída en el recurso 617-80, a instancia de Inmobiliaria MAHERVA, S. A., contra acuerdo del Pleno Municipal del 16 de septiembre de 1980, sobre el que se

(Continúa en la pág. siguiente)

KICKERS
SUS HIJOS QUIEREN KICKERS
DESELOS AHORA A PRECIOS ESPECIALES
VENTA PRIMER ANIVERSARIO
General Franco, 7 KickKers® PALENCIA

DON ELVIRO

POR MELLADO

M.C.D.2022

Celebran sesiones la Permanente y Pleno del Ayuntamiento

(Viene de la pág. anterior)

estimó recurso de reposición interpuesto por don Vicente Gutiérrez Pascual y otros, contra acuerdo del Pleno Municipal del 3 de junio del mismo año, que había aprobado definitivamente el estudio de detalle para la ordenación de volúmenes de parcela sita en la Avenida de Ponce de León, propiedad de MAHERVA, S. A., y otros extremos. En dicha sentencia se desestima la pretensión de MAHERVA y queda firme el acuerdo municipal recurrido por estar ajustado a derecho.

El alcalde felicita al grupo del PSOE, que promovió este expediente, por el buen resultado del mismo.

El señor Valcuende, en nombre de su grupo político, traslada dicha felicitación a la ciudad, por haber sido la beneficiaria de este resultado, que ha ido a su favor con la protección de espacios pintorescos y en contra de posibles obras inconvenientes, muchas veces especulativas.

El Pleno queda enterado de dicha setencia.

VIVIENDAS MUNICIPALES. — Se dio cuenta del escrito del Consejo General de Castilla y León, en el que se autoriza la enajenación de las viviendas municipales (447) acordada por el Pleno en sesión anterior

Queda enterada la Corporación.

También queda enterada de la advertencia de dicho Consejo sobre este particular, en la que se indica que los fondos obtenidos se ajustarán al artículo 4 del R. D. 3250-76, de 30 de noviembre, sobre no aplicación a gastos corrientes sino a inversiones.

INFORMES RUEGOS Y PREGUNTAS.—Se informa sobre un cio del MOPU, de la probación por el Consejo de Ministros, de la financiación de 2.361.000 pesetas para construcción de un vertedero en nuestra ciudad.

—Y de una publicación en el B O. del Estado, del concurso público para la construcción de la nueva Escuela Universitaria de Ingeniería Agrícola de Palencia, conforme al presupuesto aprobado.

POBLACION ESCOLAR. — Sobre este asunto, el señor Mellado informa de la posible falta de 500 plazas, en el próximo curso escolar de alumnado de preescolar y primeros grados de E.G.B.

Hay varias intervenciones del alcalde, Martínez Cuadrado, Callejo González y Valcuende, sobre esta distribución escolar y dictámenes de los directores de grupos y de la propia Dirección Provincial de Educación.

A fin de ajustar, en lo posible, estas plazas, se acordó que por la Comisión de Cultlura se estudien detenidamente estas situaciones, para mejor garantizar los cupos correspondientes, en estrecha relación con la citada direción provincial.

—Por el señor Aguilar, se instó a la Alcaldía a que, en firme contacto con la Diputación, se requiriese a TVE informes sobre la mala marcha del repetidor de televisión de «El Mirón», de Villamuriel, para solucionar sus deficiencias observadas.

El alcalde indicó que se ha dirigido a la direción de dicho departamento de TelevisiónEspañola sobre este particular, y que aún no había recibido contestación. Se se haría la reiteración.

—A propuesta del alcalde, se hizo constar en acta el pésame de la Corporación por el fallecimiento del padre del concejal teniente de alcalde, don Raúl Ruiz Cortés. Así se aprueba.

El señor Ruiz Cortés agradece a la Corporación este testimonio, así como los ofrendados en el acto del funeral y sepelio.

URBANIZACION. — Previa declaración de urgencia se acordó reforzar con más espesa capa, el firme de la calle del Obispo Manuel González, por una cantidad a mayores de la presupuestada, de 2.146.000 pesetas, ya que se consideraba conveniente, de acuerdo con los vecinos, para sostener el tráfico rodado que dicha vía tiene. Esta cantidad a mayores, los vecinos se habían comprometido a resarcirla, en la forma correspondiente, en sus contribuciones especiales.

Sin más asuntos, se levantó la sesión a las diez menos cuarto de la noche.

SUCESOS LOCALES

UN CABO DE LA POLICIA NACIONAL, MUERTO, DURANTE LA PERSECUCION DE UN DELINCUENTE

CAYO POR UNA CLARABOYA

A las 23,45 horas de ayer, se recibió en la Sala de Servicio del 091 de la Comisaría de Policía una llamada telefónica de una persona anónima, comunicando que sobre el tejado de la Discoteca "Dessiré", sita en la Avda. Casado del Alisal número 21, había un individuo escondido.

Funcionarios del Cuerpo Superior de Policía y dos coches radio-patrulla con Policía Nacional, se personaron inmediatamente en el citado lugar, al mismo tiempo que se requería también a la Policía Municipal.

Se observó que el individuo escondido se pasaba del tejado de la discoteca al de la casa "Muebles Tejo", penetrando en el interior del establecimiento.

Puestos en contacto por raditeléfono con el Inspector de guardia, le indicaron que telefoneara al instante al propietario de la casa de muebles, que se personó enseguida en el establecimiento pero el perseguido ya había saltado nuevamente al tejado colindante, perteneciente a unos almacenes cerrados. Al ser visto cuando cruzaba por éste tejado, se hicieron varios disparos intimidatorios por dos cabos de la Policía Nacional y un policía municipal, que lo perseguían. Pero, lejos de detenerse, continuó su fuga, pasándose al tejado de las cocheras de Autobúses "Aja".

El cabo de la Policía Nacional don Victorino Alonso Barrio emprendió la persecución por el indicado tejado, con tan mala fortuna que pisó una claraboya, rompéndose ésta, lo que determinó que cayera al interior de la citada cochera desde una altura de siete u ocho metros, golpeándose en el cráneo.

Instantes después, un cabo de la Policía Municipal y un subcomisario del Cuerpo Superior de Policía, auxiliaron al accidentado, que fue trasladado urgentemente y en gravísimo estado a la Residencia de la Seguridad Social "Lorenzo Ramírez", donde ingresó clínicamente muerto. No obstante, los servicios médicos de urgenca lograron reanimarle, y cuando se le estaba preparando para trasladarle a Valladolid, falleció

Continuando con el relato de los hechos, el fugitivo fue visto por la Avda. de los Vacceos, paralela al ferrocarril, por lo que el centinela del Gobierno Civil le dió el alto, y como no se detuviera, hizo unos disparos al aire, que tampoco dieron el resultado esperado, puesto que continuó huyendo, hasta que un policía nacional, que saltó las vallas del ferrocarril, pudo lograr su detención, resultando éste mismo con lesiones leves en la mano derecha.

El detendo y presunto causante del citado suceso es un conocido delincuente habitual, que junto con las diligencias instruidas ha pasado a disposición del Juzgado de Instrucción de Guardia.

El cabo de la Policía Nacional fallecido en acto de servicio tenía 40 años, estaba casado y deja viuda y dos hijos.

A las 5,30 de hoy será instalada la capilla ardiente en la sala de visitas del Gobierno Civil, hasta las 9 horas de mañana, cuando se rezará un responso en la capilla del Gobierno, siendo trasladado posteriormente a su pueblo natal, Torneros de Bernesga (León).

DETENIDO CUANDO INTENTABA ROBAR EN UN BAR

Sobre las dos horas de esta madrugada, vecinos de la calle San Juan de Dios pudieron ver como un individuo intentaba robar en el bar "Tete", sito en la citada calle, por lo que llamaron a la Policía y al intentar escapar por una ventana se fracturó una pierna, siendo detenido.

¡Audiencia pública!

IMPRUDENCIA

Sobre las catorce horas del día 23 de junio de 1981, el procesado L. S. G., conducía por la carretera 620, el automóvil CA-45690, propiedad de Eladio González; al llegar al kilómetro 85, tramo de dirección única para seguir por la 611 dirección Palencia, no haciendo el ceda el paso existente precisamente en el momento en que procedente de Burgos venía el vehículo articulado P-4182-A, propiedad de la empresa Ignacio Capa, S. A., conducido por Máximo Mediavilla, chocando ambos vehículos, ocasionando desperfectos de siniestro total y por valor de en el turismo, valorados como 115.447 pesetas en el vehículo articulado, causando asimismo tan graves lesiones a Valeriano Merino, que causaron su fallecimiento y heridas a María Luisa Villalobos, de las que curó a los 122 días, quedándole como secuela cicatrices en la cara.

La acusación estuvo a cargo del letrado don Antonio Vázquez y la representación del procurador don José Carlos Hidalgo; la defensa del procesado del letrado don José Ballesteros y la representación del procurador don Luis Alvarez, así como también la defensa y representación del responsable civil subsidiario.

El Ministerio Fiscal solicitó seis meses y un día de prisión menor, privación del permiso de conducir por dos años, accesorias y costas y que indemnice a los herederos del fallecido con dos millones quinientas mil pesetas.

La acusación solicitó igual pena que el M. Fiscal y que indemnice a los herederos del fallecido con 4 millones de pesetas y a María Luisa Villalobos con 750.000.

La defensa del procesado solicitó la absolución, así como del responsable civil subsidiario, con las costas procesales de oficio.

VIDA RELIGIOSA

IGLESIA DE NUESTRA SEÑORA DE LA CALLE

Novena de la Virgen del Carmen

Desde primeros de mes, se vienen celebrando con gran fervor y asistencia de fieles, los cultos en honor de la Virgen del Carmen. El día 8, de los corrientes, comienza la Novena, a las siete y cuarto de la tarde, con el rezo del Santo Rosario y Ejercicio carmelitano.

A continuación, se celebrará la misa, estando la homilía a cargo del R. P. Antonio M. Núñez Cariño, claretiano de la Residencia de Castro-Urdiales.

Se invita a todos los cofrades y devotos de la Virgen asistan a estos cultos.

La Directiva

SUCESOS EN LOS PUEBLOS

HERIDA GRAVE, ATROPELLADA POR UN COCHE

Por el kilómetro 2,200 de la carretera P-984 (N-611-San Cebrián), en término municipal de Ribas de Campos, circulaba por el lado derecho en sentido de la N-611, la peatón María Luisa Ayuela Díez y cuando cruzaba al lado izquierdo de la misma, fue atropellada por el turismo Seat-131, matrícula BU-5553-C, que circulaba en el mismo sentido.

Resultó herida grave la citada peatón, de 14 años, natural de San Sebastián y residente en Monzón de Campos, que quedó ingresada en la Residencia de la Seguridad Social «Lorenzo Ramírez», de Palencia.

ROBO EN UN ALMACEN DE RENFE EN VILLADA

El pasado día 5 del presente mes de julio, se tuvo conocimiento en el Puesto de la Guardia Civil de la localidad de Villada, que autores desconocidos habían penetrado en el almacén que posee Renfe junto a la Subestación Eléctrica de la citada localidad, apoderándose de piezas de cobre y cables de las líneas, usado y nuevo, valorado todo lo sustraído en 1.600.000 pesetas.

BANDA MUNICIPAL DE MUSICA

MAÑANA, CONCIERTO EN EL "SALON"

La Banda Municipal de Música, interpretará mañana jueves, a las 8.45 de la tarde, en el Paseo del Salón, el siguiente programa:

Primera parte: «Bajo mi cielo andaluz», pasodoble, de Castellanos; «Cádiz», intermedio, Albéniz; y «El año pasado por agua», selección, Chueca y Valverde.

Segunda parte: «Ke-Sa-Ko», intermedio japonés, Chapuis; «La viejecita», selección, Caballero; y «Amades Alabau», pasodoble, Texidor.

El Director accidental,
Angel Vián

EL TRAFICO EN PALENCIA

El pasado mes de junio se matricularon 246 vehículos en Palencia, según el resumen estadístico que nos facilita la Jefatura Provincial de Tráfico. El último número de matrícula que se concedió fue P-1327-D. El número de transferencias durante dicho mes fue de 305.

CONDUCTORES

En las pruebas para obtener el permiso de conducir, los resultados en ese período fueron los siguientes:

En las pruebas teóricas generales, obtuvieron la calificación de no aptos 42 varones y 32 mujeres y la de apto, 121 varones y 61 mujeres. En las pruebas teóricas restringidas para permisos de la Clase C, fueron calificados de no aptos 22 aspirantes y de aptos otros 22, todos ellos varones.

En cuanto a las pruebas prácticas de destreza, cuyas maniobras se realizan en las pistas de examen de esta Jefatura de Tráfico, obtuvieron la calificación de no apto 68 varones y 34 mujeres y la calificación de apto 162 varones y 65 mujeres. Por su parte, en las pruebas prácticas de circulación, los no aptos fueron 44 varones y 39 mujeres y los aptos, 132 varones y 58 mujeres.

SANCIONES

Los expedientes de sanción instruídos fueron un total de 2.383. La causa de todos ellos fue infracción al Código de la Circulación. Se retiraron dos permisos por orden gubernativa.

ACCIDENTES

El número de accidentes registrados han sido de 50 de ellos 31 en carretera y 19 en zona urbana. Las víctimas de los mismos han sido: 5 muertos, 25 heridos graves y 59 leves. Entre las carreteras con mayor índice de accidentes, destacan la Nacional 611 ó Carretera de Santander, la 620, en sus dos direcciones Burgos y Valladolid y la Comarcal 620, de Cervera de Pisuerga a Guardo.

Las causas de esos accidentes han sido, en orden de mayor a menor importancia, las de sueño, cansancio o distracción del conductor, las infracciones de los peatones, el no ceder el paso y los giros incorrectos, así como los adelantamientos antirreglamentarios, excesos de velocidad y circulación por la izquierda.

EL TIEMPO EN LA PROVINCIA DE PALENCIA

ES UNA ATENCION DE
Caja de Ahorros y Préstamos de Palencia

Sin cambios significativos

Parte del tiempo, referido a la provincia de Palencia:

Continúa el fuerte calor, por el aire cálido que afecta a toda la Península y a Baleares.

Para hoy y mañana, se espera un aumento de la nubosidad en Galicia, con lloviznas; esta nubosidad podría afectar, de forma localizada a áreas del Alto Duero y del Alto Ebro.

Y así, se prevé nubosidad de evolución diurna en ambas mesetas y en la Cordillera Central. Pero las temperaturas seguirán siendo muy altas en nuestra región y en nuestra provincia. Solamente moderarán sus rigores en Galicia.

Para los próximos días no hay cambios significativos, seguirán máximas muy altas y mínimas también del orden de los veinte grados.

DATOS DE LA CAPITAL

Datos del tiempo en Palencia capital, facilitados por el Observatorio Provincial:

Barómetro: A las 18 horas del martes: 701,5 A las 8 horas del miércoles: 703,5.

Temperaturas: Máxima del martes: 37,8 grados. Mínima del miércoles: 22,0 grados.

Dirección del viento: A las 18 horas del martes: SE. A las 8 horas del miércoles: Calma.

Humedad relativa media del aire: 30 por ciento.

M.C.D.2022

Estamos con la gente.

1/ *La gente sale, día tras día, de sol a sol a construir, a enfrentar la vida con valentía y sonreír...*

2/ *La gente sale, día tras día, con ilusión a vivir, gente que ahorra con alegría para conseguir.*

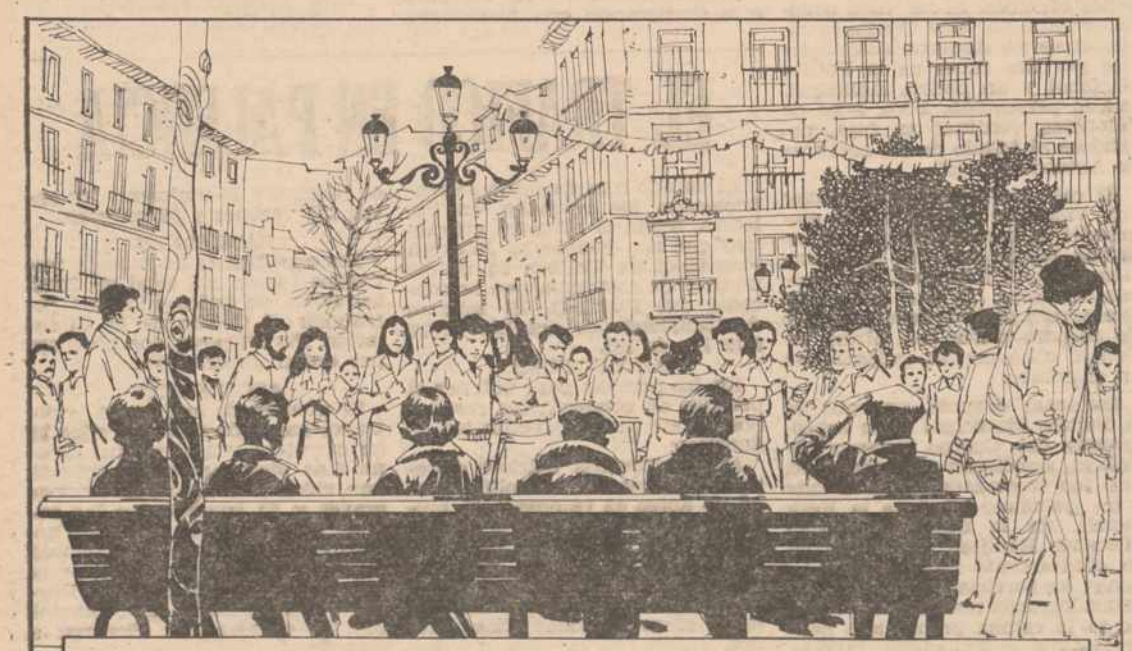

3/ *Por eso... Estamos con la gente, nos gusta la gente, la buena gente... Estamos con la gente que vive la vida sinceramente.*

4/ *La del mar, la del campo, la de la ciudad, con el niño que estudia, o el que empieza a luchar...*

5/ *Estamos con la gente, con toda la gente, la buena gente...*

RIMLB y RICARDO PEREZ

M.C.D.2022

FRAGA

"CREO PROBABLE EL TRIUNFO DE UNA MAYORIA NATURAL NO MARXISTA"

EN LAS PROXIMAS ELECCIONES GENERALES

Santiago de Compostela, 7. (Efe). —Manuel Fraga Iribarne, presidente de Alianza Popular, ha declarado en Santiago de Compostela que cree probable el triunfo de una mayoría natural, no marxista, en las próximas elecciones generales que se celebren en España.

«Si no lo creyera así, —añadió— hablaría de una mayoría deseable, pero no de una mayoría natural».

El líder aliancista ha explicado que, después de las elecciones de Galicia y Andalucía, es obvio que al país se le ofrecen dos opciones claras, con dos modelos distintos de sociedad.

Uno, que cree en la familia y en valores institucionales, que cree que la economía funciona menos mal en Berlín Ocidental que en el Oriental, y que debe basarse en gran porcentaje en el sector privado y en la libertad, y otro que tiene un concepto más libertario de las instituciones, que opta por una economía basada más en el sector público y por la escuela pública.

«Yo creo que en España no hay una mayoría que prefiera esa concepción más libertaria de la sociedad —dijo—, y por eso lucho por esa mayoría natural, que no es una suma de partidos».

En este sentido, Manuel Fraga ha añadido que «todos somos pocos para ayudar a España» y ha explicado la postura de AP sobre la admisión de políticos que han militado en otros grupos.

«Todos los que entraron últimamente en AP —ha dicho Fraga— han sido admitidos porque su conducta anterior y presente justifica su aceptación. Al lado de los oportunistas, que siempre los ha habido y los habrá, hay otros muchos políticos que en las anteriores elecciones creyeron de buena fe en otras soluciones distintas a la nuestra, y hoy se dan cuenta de que se equivocaron».

LOS RESTOS DEL NAUFRAGIO

«No se pueden confudir —insistió— los gestos de unos «barones», que recuerdan la concepción feudal del poder, con otros miembros del mismo grupo. Hay que distinguir entre los oportunistas, pendientes de por dónde sopla el viento, de los que actúan de buena fe. Pero nosotros no vamos a dar nunca el ejemplo de que sólo nos interesa saber cómo repartirnos los restos del naufragio».

En este sentido, Fraga ha manifestado que UCD fue un invento desde el poder, y que no va a quedar mucho de la actual UCD.

AGOTAR LA LEGISLATURA

Tras desmentir las informaciones publicadas sobre los miles de millones supuestamente disponibles para AP, Fraga Iribarne ha dicho que la fecha de las próximas elecciones puede influir en los resultados, y que los intereses partidarios no deben prevalecer sobre los generales.

«Yo creo que éste no es el momento mejor para hacer elecciones, ha manifestado el presidente de AP, y lo digo a pesar de que mi partido podría salir beneficiado si son adelantadas. Pero creo que le ofrezcan serenamente opciones le ofrzcan serenamente opciones y con delimitación clara de los pactos previos o posteriores. Sería mejor que el Gobierno de Calvo Sotelo agotara la Legislatura, que se presente un presupuesto neutral y, si es necesario, se prorrogue el actual. Yo, desde luego, no pienso hacer nada por acelerar la consulta electoral».

Manuel Fraga anunció que, aunque nadie ha figurado como independiente en las listas electorales de AP, seguirá abierto a la inclusión de hombres no militantes en sus listas, porque —ha reiterado— «todos somos pocos para ayudar a España, y nuestros militantes que entraron cuando no había prebendas para repartir, lo comprenden así y están abiertos».

GIBRALTAR

En relación con la situación de Gibraltar, el dirigente aliancista explicó que «todos los Gobiernos ingleses han hecho siempre lo mismo, pero ahora ha habido una clarificación. España sólo puede actuar como lo está haciendo. Lo lamento, como español, y creo que la ciudad de La Línea merece compensaciones, pero no puede imponerse a los intereses generales».

«En los últimos 200 años —ha señalado— la distancia cultural y de convivencia ha sido muy grande entre España e Inglaterra, pero ahora las distancias se van acortando y el problema tendrá que plantearse en términos definitivos. He dicho y lo sigo diciendo que Gibraltar es el test de si España da su medida histórica. Y cuando la dé, cuando la convivencia interna y la cultura estén a la altura debida, no se podrá negar el retorno de Gibraltar a la soberanía española».

La estancia del señor Fraga en Santiago está motivada por su presencia, en un tribunal constituido en la Facultad de Derecho de esta ciudad para la presentación de una tesis doctoral sobre el derecho a la intimidad.

NOTA DEL EJECUTIVO VASCO SOBRE LOS ULTIMOS ATENTADOS Y SECUESTROS

Afirma que la actitud criminal de ETA se está convirtiendo en un fin en sí misma

Vitoria, 7 (Efe). — El Gobierno autónomo vasco ha hecho pública una nota sobre la violencia en el País Vasco, tras los últimos atentados y secuestros, en la que afirma que la actividad criminal de ETA se está convirtiendo en un fin en sí misma.

La nota dice textualmente lo siguiente:

"El Gobierno vasco, en su reunión del lunes, analizó la situación de violencia que sufre el país, y la criminal escalada de secuestros y atentados perpetrados recientemente en Euskadi.

El Gobierno entiende que el grado de irracionalidad y la evidente agresión a la sociedad vasca que suponen estos atentados debe provocar una reacción definitiva en los ciudadanos contra sus autores, de forma que quienes hasta ahora se empeñaban en encontrar algún tipo de justificación a tales actos, cesen en sus apoyos o tolerancias tácitas.

¿Puede, acaso, admitirse, la escandalosa y cínica postura de quienes pretenden endosar a otros todas las responsabilidades tras las horribles heridas sufrida por el niño Joé Alberto Muñogorri, a causa de un artefacto explosivo colocado en plena calle?

¿Puede tolerarse esa sucesión de explosiones en establecimientos comerciales, como fórmula intimidatoria de quienes se erigen en jueces y verdugos de una sociedad? ¿Tiene algún sentido la actuación de grupos que practican el secuestro y la extorsión como fórmula de pura subsistencia económica, convirtiéndose así en macabros parásitos de la sociedad vasca?

LLAMAMIENTO ENERGICO

"El Gobierno vasco, una vez más, hace un llamamiento enérgico a las conciencias de todos los ciudadanos de Euskadi. Es muy grave que un pueblo se acostumbre a la noticia que cada día anuncia un asesinato, un secuestro o una explosión.

Además del sufrimiento irreparable que tales acciones producen, y las nefastas consecuencias políticas y sociales que comportan, Euskadi corre el peligro inminente de hundirse económicamente, y esta generación puede ser la responsable de entregar a los vascos de mañana un país empobrecido tras haberlo recibido en una situación económicamente privilegiada.

En efecto, de nada sirven los sacrificio de los trabajadores, las iniciativas de los empresarios que siguen en su papel, los planes de actuación económica del Gobierno, si un grupo de fanáticos se obstina en arruinar al país, y provoca la pérdida total de confianza en la economía vasca, ahuyentando mercados e inversiones.

Por todo ello, el Gobierno pide en estos momentos un esfuerzo especial de reflexión a quienes hasta ahora han podido juzgar con menor severidad esta escalada de violencia.

No está solamente en juego una concepción ética de la política, o la discusión sobre la eficacia de la violencia como método para el logro de unos objetivos. Se trata de juzgar una actividad criminal que se está convirtiendo en un fin en sí misma y que representa una amenaza gravísima para Euskadi, al arruinar su imagen y contribuir decisivamente al hundimiento de su economía. Está en juego el porvenir de nuestro pueblo. Que nadie espere rescatar sus libertades desde su ruina moral y material.

CONFIRMADO

LA IMAGEN CAPTADA EN TREVIÑO ES UN "OVNI"

Vitoria, 7 (Efe). — Militares españoles han confirmado que la imagen de la fotografía captada en julio de 1981 en el condado de Treviño (Burgos) es un objeto volador no identificado" (OVNI), según el periodista e investigador del tema, Juan José Benítez.

"Los pilotos de combate de las bases aéreas de Talavera la Real (Badajoz) y Los Llanos (Albacete), me han dicho que se trata de una estela que no puede corresponder a ningún tipo de avión de reacción ya que en la actualidad no existen toberas capaces de emitir chorros con ese forma y volumen", ha añadido Juan José Benítez en torno a la fotografía del objeto luminoso obtenida hace un año por un vecino de Vitoria en las proximidades del pueblo de Aguillo.

Meteorólogos del Instituto Nacional de Meteorología han manifestado que "la fotografía en cuestión no puede tratarse bajo ningún concepto de una nube".

El Personal

Madrid (OTR PRESS)

FEDERICO MAYOR ZARAGOZA, ministro de Educación y Ciencia, asistirá el próximo lunes al solemne acto de inauguración oficial de los cursos de verano de la Universidad Internacional Menéndez Pelayo (UIMP). En el curso de este acto inaugural se harán entrega de los diversos premios y medallas instituidos por la Universidad Internacional, que este año cumple el cincuenta aniversario de su fundación. Los cursos de la programación de verano se iniciaron ayer en el palacio de la Magdalena. El total de alumnos matriculados asciende a casi trescientos, de los que 140 son becados por la UIMP.

JORDI PUJOL, presidente de la Generalidad de Cataluña, considera que la Ley Orgánica para la Armonización del Proceso Autonómico (LOAPA) «es más una ley del PSOE que de UCD». Jordi Pujol cree que «estamos en una etapa de incertidumbre a consecuencia de la crisis de UCD, factores extraparlamentarios y las perspectivas electorales, con la difusión de la supuesta posibilidad de un triunfo socialista que yo creo que no existe».

ELOY IBAÑEZ, secretario de Estado de Turismo, ha mostrado su preocupación por la posible contaminación de algunas de nuestras playas, según el reciente informe del Ministerio de Sanidad y Consumo, pero, al mismo tiempo, asegura que «no hay lugar para el alarmismo en las playas españolas. Los ciudadanos —añade— pueden estar tranquilos; lo que pasa es que las estadísticas a veces pueden llevarnos a errores». Eloy Ibáñez recuerda que las playas españolas del Mediterráneo han sido consideradas por la Organización Mundial de la Salud (OMS) como las menos contaminadas de este mar».

JORGE VERSTRYNGE, secretario general de Alianza Popular (AP), está convencido de que en las próximas elecciones generales UCD no obtendrá más del cinco por ciento de los votos y que su estado actual de «estupor político no permite siquiera pensar en una reacción». Jorge Verstrynge dijo durante su intervención en el congreso provincial de AP-Cantabria que «dado que sólo AP puede parar al PSOE en las elecciones generales, quienes dan su voto a UCD u otra formación ya existente, o contribuyen a crear bisagras raras, al negarle el voto a AP, de hecho se lo están dando directamente al PSOE».

CARLOS SENTIS, diputado de UCD por Barcelona y presidente de honor de Centristas de Cataluña, ha expuesto en una reciente entrevista los motivos por los que se presentó en las elecciones de 1977 y 1979 en las listas de UCD: «Me presenté por Unión de Centro Democrático porque creía que debía prestar un servicio; porque estimaba que podía ser útil mi experiencia en el exterior y desde el exterior, en mi doble condición de periodista que ha trabajado en el extranjero y en la de no profesional de la política». Carlos Sentís añade en esas declaraciones que tiene mucho respeto por los políticos, «pero entiendo que ésta no es mi profesión».

COMISION DELEGADA DEL GOBIERNO PARA ASUNTOS ECONOMICOS

Fijó los precios de la leche y de los cereales pienso

Madrid, 7 (Efe). — El precio mínimo del litro de leche fue fijado en 25,76 ptas., para la compra al ganadero en origen durante la campaña lechera que empezará el próximo día 1 de septiembre, según el decreto de regulación de la campaña 1982-1983 aprobado ayer por la comisión delegada del Gobierno, al que ha tenido acceso Efe.

El decreto aprobado por la comisión delegada del Gobierno para asuntos económicos, estipula, también en su artículo primero, que "el precio de intervención superior se obtendrá incrementando en 0,50 pesetas por litro el precio mínimo, y el indicativo, incrementando en 0,40 pesetas por litro el precio mínimo".

En el artículo segundo se especifica que los Ministerios de Agricultura, Pesca y Alimentación y de Economía y Comercio determinarán los precios máximos de venta de las leches higienizada y concentrada, homogeneizadas o no, sobre muelle de central lechera y centro de higienización convalidado, sobre despacho y al público en despacho, en todas las poblaciones que comprenda el área de suministro de una central lechera en la que se haya establecido el régimen de obligatoriedad de higienización de leches destinadas al abastecimiento público.

El artículo tercero, indica que en los precios de las restantes leches comerciales y productos lácteos en régimen de intervención, se aplicarán las variaciones que resulten de la diferencia de los nuevos precios establecidos y los que regían anteriormente.

El artículo cuarto dice que las primas a las leches que cumplan todos los requisitos legales, pero con acidez inferior a dieciocho grados —prima a la calidad—, se aplicarán a leches con peso específico igual o superior a 1,030 y materal grasa superior a 3,2 por ciento en peso. Se aplicará una prima de 0,35 pesetas por litro por cada décima de grasa que sobrepase el porcentaje anterior.

El artículo quinto, establece que durante la campaña 1982-1983 se prorroga la vigencia del decreto 3520-1974, de 20 de diciembre, y del 2178-1981, de 18 de septiembre, y añade que serán de aplicación las modificaciones establecidas en el reglamento de centrales lecheras y otras industria lácteas.

El sexto y último artículo del decreto al que ha tenido acceso Efe estipula que los Ministerios de Agricultura, Pesca y Alimentación y de Economía y Comercio, es la esfera de sus respectivas competencias, podrán dictar las disposiciones complementarias para el desarrollo del presente Real Decreto en el que se establecen las normas de regulación de la campaña lechera 1982-1983.

PRECIOS DE LOS CEREALES PIENSO

La comisón delegada del Gobierno para Asuntos Económicos fijó también es su reunión de ayer, los precios de entrada de los cereales pienso.

Según el proyecto de Real Decreto del Ministerio de Agricultura, Pesca y Alimentación, se fijan los siguientes precios para el período comprendido entre el 16 de julio y el 31 de agosto del presente año:

Maíz: 18,00 pesetas kilo.
Cebada: 17,25 pesetas kilo.
Sorgo: 17,25 pesetas kilo.
Mijo: 18,30 pesetos kilo.
Alpiste: 30,50 pesetas kilo.

Los precios de entrada del alpiste tendrán unos incrementos mensuales de 0,14 pesetas kilo desde el mes de septiembre al de diciembre ambos inclusive.

Antes del 15 de diciembre de este año se determinarán los precios de entrada de los cereales a partir del primero de enero de 1983 y durante el resto de la campaña 1982-83.

M.C.D.2022

COMITE EJECUTIVO DE UCD

ACEPTO LA PROPUESTA PARA QUE LANDELINO LAVILLA OCUPE LA DIRECCION DEL PARTIDO

* ACTITUD INTRANSIGENTE DE SUAREZ
* NO HABRA CAMBIOS EN EL GOBIERNO

Madrid, 7 (Efe). — El comité ejecutivo de UCD, reunido ayer tarde en uno de los edificios del complejo de la Moncloa para buscar una salida a la crisis de UCD, acepto por unanimidad, la propuesta de Leopoldo Calvo Sotelo de que Landelino Lavilla, presidente del Congreso, ocupe la dirección del partido.

Esta propuesta, junto al documento de síntesis aprobado en la reunión de la ejecutiva del pasado sábado, será elevada al consejo político de UCD, convocado para el próximo lunes, día 12, después de que el sábado Landelino Lavilla dé su respuesta en un nuevo comité ejecutivo.

Calvo Sotelo manifestó en rueda de prensa que con la reunión del consejo político se cerrará la crisis del partido y que el desacuerdo entre Landelino Lavilla, Suárez y él mismo, se había debido a la posición adoptada por Adolfo Suárez.

También indicó que en contra de lo que se dijo en días pasados, no ha habido ningún ultimátum suarista, sino únicamente conversaciones entre políticos de UCD.

El presidente del Gobierno destacó que no tiene previsto, por el momento, el introducir cambios en el Gobierno y que los cambios en el secretariado serán decididos en su momento, por el nuevo presidente de UCD.

Finalmente, señaló Calvo Sotelo que, en ningún momento de las reuniones del comité ejecutivo, se ha producido ambiente de lucha por parcelas de poder, sino que en todo momento, ha prevalecido el deseo de preparar el partido para que tenga éxito en futuras elecciones.

PALABRAS DE CALVO SOTELO ANTE EL COMITE EJECUTIVO DE UCD

El breve texto de la intervención de Calvo Sotelo, en el que daba cuenta del resultado de sus conversaciones con Suárez y Landelino Lavilla, es el siguiente:

"El sábado 3 recibí del comité ejecutivo, con los señores Lavilla y Suárez, el encargo de preparar una propuesta para esta sesión. Al cabo de dos largas reuniones hemos comprobado que no podíamos llegar a un acuerdo sobre el que fundar la propuesta. El principal obstáculo ha sido la actitud del señor Suárez, quien exigiría, para volver a una posición activa en UCD, la presidencia en el partido con plenos poderes. Esa condición no ha podido ser aceptada por sus dos interlocutores.

En el comité ejecutivo del día 2 de julio dije que la situación de UCD exige por parte de todos decisión, disciplina, prudencia y desprendimiento personal; y que en esta línea estaría determinado, tanto a mantener las decisiones del comité, como a poner la presidencia a disposición de los órganos del partido. De acuerdo con esta actitud, y con la que he venido manteniendo en mis conversaciones de estos días, me propongo poner la presidencia del partido a la disposición del consejo político que se convocará para el próximo día 12 de julio".

En la primera parte de la reunión, Calvo Sotelo y Lavilla informaron sobre las razones que motivaron la no consecución de un acuerdo con Adolfo Suárez, según dijo a Efe el diputado Blas Camacho, quien agregó que ambos manifestaron que "no hay razones de tipo personal, sino de tipo político".

Agustín Rodríguez Sahagún, expresidente de UCD, dijo a Efe durante el descanso que "nadie pretende obstaculizar soluciones dentro de UCD, y no vamos a luchar por cuotas de poder en el partido".

A su llegada a la reunión, tanto Rodríguez Sahagún como Iñigo Cavero, secretario general de UCD, confirmaron que no hubo acuerdo en los contactos Calvo Sotelo-Suárez-Lavilla.

CREACION DEL "PARTIDO DEMOCRATA POPULAR"

Por otro lado, mañana se constituye formalmente ante notario el "Partido Demócrata Popular" inspirado por un sector de la familia democratacristiana de UCD y liderado, entre otros, por Oscar Alzaga, Luis Vega Escandón y Joaquín Galant.

También se conoció hoy que el liberal Eduardo Punset causó baja la semana pasada en Centristas de Cataluña, y el anuncio de Miguel Herrero Rodríguez de Miñón de que ingresará mañana en AP y renunciará a formar el partido conservador.

Fernández Ordóñez, líder del Partido de Acción Democrática, manifestó a Efe en Vigo que "UCD no se disolverá hasta las próximas elecciones" y que "los señores de UCD están dando un espectáculo increíble con unas luchas internas que ya no tienen ningún sentido ideológico. Son sencillamente luchas por el poder y el poder es lo que los une".

OSCAR ALZAGA DIMITE COMO CONSEJERO DE CALVO SOTELO

Madrid, 7 (Efe). — Oscar Alzaga, diputado de UCD por Madrid dirigió ayer una carta al presidente del Gobierno, Leopoldo Calvo Sotelo, en el que le presenta su dimisión como consejero, según ha confirmado a Efe medios cercanos al señor Alzaga.

Esta dimisión está relacionada con el abandono de Alzaga y otros diputados del partido UCD y la creación de un nuevo partido, el Partido Demócrata Popular (PDP).

LA CRISIS DE UCD EN LA PRENSA MADRILEÑA

Madrid, 7 (Efe). — La prensa matutina madrileña destaca hoy en sus portadas la dimisión de Calvo Sotelo como presidente de UCD y su sustitución por Landelino Lavilla.

En su primer editorial que trata sobre la crisis de UCD, «ABC» señala que «ante el desánimo ciudadano, que pide una gran política, una verdadera política capaz de defender las libertades democráticas frente a la mezquindad personalista, la retirada del señor Calvo Sotelo, al abandonar la dirección de su partido, es el símbolo del fracaso envuelto en la dignidad».

En su editorial «Diario 16» manifiesta que «la solución Landelino nos parece la menos mala de todas las posibles. Primero porque debe de servir para cerrar el absurdo rigodón de los últimos días. Segundo, porque se trata de un personaje con suficiente autoridad moral como para reconocer el centrismo desde la generosidad y la tolerancia multidireccional. Esto pasa necesariamente por una coalición de partidos y tendencias similar a la de 1977, concebida como dique de contención frente a la derecha reaccionaria».

«El Alcázar» titula: «Landelino Lavilla será presidente de UCD. Tras el anuncio de la dimisión de Calvo Sotelo al frente del partido».

«El País» titula en primera: «UCD, a punto de romperse en tres partidos. Uno Populista-Cristiano, otro Liberal y otro de Centro, con Suárez como Líder».

«Pueblo» titula en portada: «Calvo Sotelo se queda solo con el Gobierno. Landelino «for president». Fue rechazada la petición de Suárez de «plenos poderes».

«Ya» destaca: «Calvo Sotelo dimite como presidente de UCD».

SEQUIA

86 POBLACIONES EN "ALERTA ROJA"

Madrid, 7. (Efe). — A causa de la sequía, 86 poblaciones, con una población de 261.446 habitantes están en situación de alerta roja, según datos del 30 de junio, facilitados a Efe por la Dirección General de Protección Civil.

La situación sigue agravándose visiblemente y la disminución de la capacidad embalsada es sensiblemente apreciable, afirma la Dirección General en su informe.

De esas 86 poblaciones, 17 de ellas, con un total de 87.689 habitantes, son abastecidas de agua mediante cisternas. La provincia con más localidades afectadas por la sequía es la de Badajoz (6 poblaciones), seguida de Ciudad Real (4) y Tarragona (3).

Otras 35 poblaciones están en situación de alarma azul y 18 en alarma verde.

VALENCIANA POR LA ALARMA EN LA REGION FALTA DE AGUA PARA EL RIEGO AGRICOLA Y LA PROGRESIVA SALINIZACION DE LOS ACUIFEROS

Valencia, 7. (Efe). — El consejero de Agricultura y Pesca, Manuel Tarancón Fandós, ha declarado a Efe: «En la comunidad valenciana estamos haciendo frente a un progresivo deterioro de los acuíferos, con índices importantes de salinización de las aguas para riego agrícola.

También, ha afirmado que las zonas agrícolas más afectadas son Moncofar y Pedreguer, en Alicante, y Puzol, en la provincia de Valencia, si bien, según el consejero, «este problema está muy extendido en la región. Cada vez se profundiza más para obtener el agua y el consumo de la misma aumentó considerablemente en los últimos años».

DECLARACIONES DEL MINISTRO DE SANIDAD Y CONSUMO

EN EL ANIVERSARIO DE LA INCOACION DEL SUMARIO POR EL SINDROME TOXICO

Madrid, 7 (Efe).—«Con motivo del dramático acontecimiento del envenenamiento, se acometieron unas acciones que permiten afirmar que estamos en condiciones de adoptar con decisión y eficacia que el consumidor español se sienta más seguro y protegido».

Con estas palabras, Manuel Núñez, ministro de Sanidad y Consumo, se manifestó sobre la actualidad del problema que ha originado mas de 300 fallecimientos y más de 20.000 afectados con distintas lesiones, durante una entrevista exclusiva concedida a Efe en la que analiza las acciones de su departamento desde la aparición de los primeros síntomas del envenenamiento por aceite de colza desnaturalizado.

Núñez recordó que a raíz de la desgracia, se emprendieron acciones encaminadas a proteger al afectado con medidas de naturaleza sanitaria, económica y social de carácter coyuntural y otras que suponían modificaciones estructurales, funcionales y asistenciales, de carácter permanente:

Entre las últimas, «que indudablemente deben perdurar», señaló la creación del Ministerio de Agricultura, Pesca y Alimentación, «lo que ha permitido un tratamiento administrativo unitario, de producción, transformación y distribución de los productos alimenticios y la propia creación del Ministerio de Sanidad y Consumo».

El ministro se refirió a la reestructuración que se ha opedado respecto a los servicios y unidades administrativas actualmente competentes en investigación, inspección y sanción sobre infracciones dentro del campo de protección al consumidor y a la elaboración y funcionamiento de un plan de inspección de las condiciones de los establecmientos industriales del sector alimentario, recluidos en el actual registro de establecimientos industriales del Ministerio de Industria.

Todo lo anterior, junto a la creación de un registro de empresas que esterifican aceites y grasas, el funcionamiento de un sistema de vigilancia epidemiológica, la creación del Consejo de Coordinación y planificación sanitaria, la actualización del calendario de reglamentaciones técnico-sanitarias, la consignación en los presupuestos generales del Estado de subvenciones específicas para el mantenimiento y desenvolvimiento de las asociaciones de consumidores, constituyen la parte más importante de las acciones.

EN ADELANTE, MAYOR GARANTIA PARA LOS CONSUMIDORES

Manuel Núñez añadió a Efe que «el drama padecido por parte de la población española ha comportado una modificación estructural y organizativa de amplias áreas de la Administración sanitaria y de consumo y ello supondrá en el futuro una mayor garantía en la protección de la salud de los consumidores»

El ministro de Sanidad resaltó la importancia de la creación del plan nacional del síndrome tóxico, dependiente de la presidencia del Gobierno para coordinar y controlar las actividades de la Administración Pública relacionadas con el proceso y de la Comisión de Servicios Sociales que se fundó dentro del plan, que elaborará un estudio sociológico de todos los afectados que permitirá conocer sus necesidades concretas.

«El plan nacional será —dijo— el único responsable de la gestión directa de los créditos que, para hacer frente a las distintas necesidades sociales y a las líneas de investigación, figuran en los presupuestos generales del Estado y de la Seguridad Social para 1982 y en los ejercicios presupuestarios posteriores.

El ministro de Sanidad se refirió también a las unidades básicas de atención extrahospitalaria integral, que serán el soporte básico territorialmente descentralizado del plan nacional y desde las que se prestará atención sanitaria, social y de información a los afectados del área en donde esté ubicada la unidad.

Tras referirse a la ampliación de las ayudas económicas a las familias de afectados, aprobada recientemente, anunció la elaboración de un plan de rehabilitación de los enfermos que tendrá en cuenta sus necesidades y la de otro para conseguir su reinserción social.

COMENZARON "LOS SANFERMINES"

YA NO HAY "PAPEL" PARA NINGUNA CORRIDA

Pamplona, 6 (Efe).—Gran entrada en lo que podría denominarse aperitivo de los Sanfermines, pues se trataba de una novillada que, como todos los años, sirve de prólogo a las nueve corridas de toros sanfermineras que se celebran a diario.

Por la mañana no ha habido encierro, por tratarse precisamente de una novillada. La plaza ha registrado una gran entrada. Está vendido el abono completo para toda la feria. No hay una sola localidad en todo Pamplona para ninguna corrida.

Se lidiaron seis novillos de Francisco y José Ortega, de Huelva, mansurrones en los caballos y nobles, suaves y sin problemas en la muleta. Los peores, cuarto, quinto y sexto.

Fernando Galindo hizo las cosas más toreras de la tarde. El joven novillero madrileño se mostró muy suelto y fácil con su primero. Toreó reposado el suyo que paladearon los aficionados, pero que no llegó al gran público. Ovación.

En el cuarto, Fernando Galindo volvió a demostrar temple con capote y muleta, especialmente con la flámula llevó a cabo una tarea de muletazos larga y templada que fue palmoteada, pero sin hacer vibrar a unos graderíos que están por otra clase de toreo. Mal con la espada, necesitó de tres viajes. Silencio.

Morenito de Jaén, estuvo bullidor y valiente con capote, banderillas y muleta, con un estilo muy efectista, de rápida conexión con los graderíos. En el primero de su lote, muleteó animoso y deslavazado, predominando los pases de rodillas. Estocada. Ovación, oreja y vuelta al ruedo.

En el quinto, Morenito de Jaén volvió a mostrarse tesonero con el capote y las banderillas, pero no pudo lucirse con el manso que le cupo en desgracia. Mató con prontitud. Palmas.

Fermín Vioque, también hizo todo lo que sabe en sus dos novillos. El joven novillero cordobés no llegó a entusiasmar a los pamploneses, porque sus dos faenas carecieron de unidad y limpieza en los remates. Estocada en el primero. Ovación. Le cogió el sexto, afortunadamente sin consecuencias y llevó a cabo una faena embarullada que remató de media estocada. Fue despedido con palmas.

M.C.D.2022

DIEZ INCENDIOS FORESTALES

BARCELONA RODEADA POR EL FUEGO

- Altas temperaturas, descuidos de excursionistas e indicios de actos intencionados, entre las causas
- **No hay víctimas personales pero los daños son incalculables y algunos chalets han sido destruídos**
- Cuatro detenidos como autores involuntarios de uno de los incendios

Barcelona, 7 (Efe). — Unos 10 incendios forestales se declararon ayer en los alrededores de Barcelona, parte de los cuales continúan esta mañana ardiendo, sin que haya noticias de víctimas, pero con gran número de hectáreas calcinadas.

A las seis y media de la mañana, el centro de mando de extinción de incendios instalado en Sabadell informó a Efe que: "los incendios en estos momentos están algo apagados, la virulencia ha disminuido, pero desgraciadamente no están extinguidos".

Las mismas fuentes informaron que todos los equipos habían trabajado intensamente durante toda la noche, con resultados desiguales según los incendios, "con la luz del día podremos apreciar mejor cuál es la situación", añadió.

Aunque no ha habido desgracias personales, varios bomberos y personal que trabajan en labores de extinción han resultado contusionadas.

Las altas temperaturas, de 37,6 grados de máxima y 23,8 de mínima, los descuidos de excursionistas e indicios de actos intencionadas, son alguna de las posibles causas que originaron los incendios.

Los incendios más importantes están localizados en Castelldefels, Sant Feliú de Sodisle,Castellbisbal y Rubí, San Martín de Tous y Gelida.

Según pudo saber Efe, la Guardia Civil detuvo a cuatro personas como presuntos autores involuntarias de uno de los incendios, en la localidad de Riells, cerca de San Miguel de Fay (Vallés Oriental), al parecer, iniciaron un fuego para excursionistas que no pudieron contralar al incrementarse súbitamente por la acción del viento.

Los detenidos son: Juan Antonio Merino Fábregas - Boixas, Guiomar Rotllan Estelrich, Dolores Francisco Bueno y José Emilio Barrera Alegría.

EL ICENDIO MAS IMPORTANTE

El incendio forestal más importante está en la zona de Castelldefels, donde las llamas quemaron algunos chalets de la urbanización "Montemar", que fue desalojada sin víctimas personales.

A las seis y media de esta mañana, se informó a Efe que éste es el incendio que más peligro presenta, aunque a primeras horas de la madrugada, fuentes de la Generalidad, afirmaron que el peligro ya era menor y que comenzaba a ser controlado.

LOS OTROS INCENDIOS

El segundo incendio en importancia está localizado en Sant Feliú de Codina (Vallés Oriental), zona en la que hay otros focos en Cánovas, Gallifa y El Figaro, y que se considera "casi controlado".

Asimismo, otro incendio se originó en la zona de Egorba, cerca de Igualada, que durante esta madrugada se afirmó que estaba siendo controlado. Este incendio provocó el corte del tráfico en la carretera nacional 2, que une Madrid y Barcelona.

Otro incendio se localizó entre Rubí y Les Fonts (Tarrasa), cuyo frente llegó a alcanzar los 12 kilómetros, y amenazó a la urbanización "Castellnou", con más de 500 chalets, que fue desalojada por miedo a que los depósitos de propano que posee, estallaran por efecto del calor. Los bomberos actuaron casa por casa para evitar que algunas viviendas fueran pasto del fuego. Su labor fuy muy rápida y efectiva gracias a que pudieron utilizar el agua almacenada en las piscinas de la urbanización.

Diversas fuentes coincidieron en la afrmación de que "la situación, en lo que respecta a Barcelona ciudad, no es preocupante".

MEDIOS PARA LA EXTINCION

Durante el día de ayer se utilizaron más de 150 vehículos de los parques provinciales de bomberos y más de 1.000 hombres fueron movilizados para los trabajos de extinción entre bomberos de Barcelona, efectivos del Ejército de Tierra, ICONA, Portección Civil, Guardia Civil, la Policía Nacional, la Generalidad, y Gobierno Civil.

El Gobierno Civil de Barcelona adoptó a media tarde de ayer medidas para la requisa de camiones-cuba de diversas empresas privadas, para colaborar en el transporte de agua.

Asimismo, se solictó al Gobierno en envío de más hidroaviones, —ayer actuaron dos de la base de Reus— igual que a los departamentos del sur de Francia, y de helicópteros en previsión de evacuaciones.

La direccón de Protección Civil aseguró anoche el envío de dos hidroaviones más, tipo "Canadiar", para hoy, que partirán de la base de Torrejón de Ardoz y están integrados en el grupo 43 del Ejército del Aire.

Asimismo, y en virtud del tratado de mutua ayuda que mantenemos con Francia, han sido puestos a disposición de esta Dirección General, otros cuatro aviones "Canadiar", que estarán preparados y alertados en la base de Perpignan.

Igualmente, se encuentra allí un helicóptero "Chinook", por si fuera necesario realizar evacuaciones de población aislada por el fuego. Esta ayuda se completará hoy, con otro helicóptero de las mismas características.

El presidente de la Generalidad Jordi Pujol permaneció durante algunas horas en la zona siniestrada de Begas y el gobernador civil visitó la urbanización de "Montemar" donde se quemaron algunas casas.

En una visita a una de las zonas afectadas el conseller de Gobernación de la Generalidad, Juan Vidal i Gayola, sufrió un accidente de tráfico y se fracturó un brazo.

Fuentes de la protección civil han informado que se están preparando además, por si fuera necesario acudir, columnas de socorros de bomberos de Zaragoza, Castellón y Valencia.

También —indican las mencionadas fuentes— se ha hablado con la Capitanía General de la IV Región Militar y esta, facilitará todos los hombres y medios materiales que le han sido solicitados por el gobernador civil de Barcelona.

El PSUC, a través del miembro del secretariado de su comité central, Josep María Maymo, hizo anoche un llamamiento para que sus militantes contribuyan a extnguir los incendios.

SEGUN LO SBOMBEROS, HAN SIDO PROVOCADOS

Barcelona, 7 (Efe). — La intensidad de los incendios forestales de la provincia de Barcelona ha disminuido durante las últimas horas, según han informado fuentes de los bomberos.

La disminución del viento ha contribuido a una mayor eficacia en las tareas de extinción.

Las mismas fuentes han añadido que es evidente la intencionalidad de los incendios, que "se han concentrado todos en la provincia de Barcelona y no ha habido, pese al calor, incendios de importancia en la provincia de Tarragona, donde este tipo de sucesos suelen ser más frecuentes.

EXTINGUIDO EL INCENDIO QUE AMENAZABA EL CASCO URBANO DE CASTELLDEFELS

Barcelona, 7 (Efe). — Ha quedado totalmente extinguido el incendio que amenaza al casco urbano de Castelldefels y que obligó en el día de ayer a evacuar diversas barriadas.

Sin embargo, el fuego continúa activo en la zona de montaña de este municipio, así como en los de Sant Climent y Begues. En las tareas de extinción están trabajando 18 coches de bomberos, aviones de ICONA, y personal del Ejército y voluntarios.

Otros focos donde el fuego es aún importante son los de Sant Feliú de Codines, Galida y Igualada y ha quedado extinguido el de la zona de Rubí y Tarrasa.

EL PERIODISTA JOSE ONETO REQUERIDO NOTARIALMENTE POR LA ESPOSA DE TEJERO

Madrid, 7. (Efe). — Carmen Diez Pereira, esposa del teniente coronel Tejero, condenado a 30 años de prisión por su participación en el golpe de Estado del 23 de febrero de 1981, ha requerido notarialmente a José Oneto, director de «Cambio 16», en relación con su libro de reciente aparición titulado «La verdad sobre el caso Tejero».

La esposa del teniente coronel Tejero, maestra nacional, ha requerido a José Oneto mediante el notario del Colegio de Madrid, José Antonio García Noblejas «para que manifieste si las conversaciones telefónicas que dice mantenidas entre determinadas personas y cuyos textos aparecen insertos en las páginas 317 a 377 de su reciente obra «La verdad sobre el caso Tejero», son ciertas o apócrifas y, en el primer caso, por qué persona particular o por qué servicio oficial le fueron facilitadas y a cambio de qué servicio o contraprestación o mediante que actividad de escucha logró tener acceso a ella».

Las conversaciones telefónicas a que alude la esposa del teniente coronel Tejero pertenecen a los principales actores del golpe de Estado del 23 de febrero y es la primera vez que se publican casi en su integridad.

Las conversaciones están incluidas en el libro «La verdad sobre el caso Tejero» del que está a punto de salir la tercera edición.

BOLSA Y FINANZAS

Cotizaciones de los mercados de valores e impresiones de la jornada facilitados por el BANCO DE BILBAO y la AGENCIA EFE

Correspondiente al día 7 de julio de 1982

BOLSA DE MADRID

Madrid, 7. (Efe). — En la jornada de hoy miércoles, el mercado de valores marcó otro nuevo descenso, en su índice general, que ofreció una mayor profundidad en el sector bancario, donde los principales valores siguieron sin cotizar marcando bajas profundas incluso en su posición anterior de papel. De los llamados «grandes» solamente cotizó el Banco de Bilbao, con retroceso de siete puntos. El índice parcial de este grupo perdía por encima de los dos enteros. También en inversión y en Siderúrgicas el índice parcial retrocedió menos 3'59 y menos 3'98 respectivamente; lo que repercutió en el índice general, sobrepasando el entero.

De un total de 131 valores contratados en renta variable, 10 suben, 46 bajas y 75 no varían.

Indice general de la sesión: 88'97 contra 98'58.

BOLSA DE BILBAO

Bilbao, 7. (Efe). — La Bolsa ha vuelto a sobresalir por su posición vendedora, profundizándose la baja en Bancos, al mismo tiempo que los demás corros de acciones son objeto de abandono. Las pérdidas en valores bancarios revisten espectacularidad al incidir sobre cotizaciones que se caracterizan por su continuado descenso, sin observarse interés alguno parte de los operadores habituales, que no reaccionan.

Las eléctricas, salvando a Iberduero, mantienen una moderada línea de inestabilidad, ocurriendo lo mismo en los diversos grupos industriales, que apenas encuentran ocasión para superar la debilidad que les acompaña al inhibirse la demanda, por lo que las excepciones son contadas.

Indice general: 94'01 —1'91.

Suben 5, bajan 26 y repiten 32.

BOLSA DE BARCELONA

Barcelona, 7. (Efe). — La presencia de una oferta más insistente y generalizada puso de manifiesto la debilidad del mercado, tras el tono más sostenido de la jornada de ayer.

El papel tomó la iniciativa desde los comienzos de la sesión, manteniendo su predominio a lo largo de la misma. Por su parte la demanda, salvo en casos aislados, permaneció retraída, transcurriendo la contratación en un ambiente muy encalmado.

Al cierre no se observaban síntomas de cambio.

En total se contrataron 105 clases de acciones, de las que 13 suben, 52 bajan y 40 repiten. El índice general ponderado baja 1'41 puntos y se sitúa a 87'67.

BOLSA DE VALENCIA

Valencia, 7. (Efe). — El mercador bursátil continúa a la baja, sin que se aprecien por el momento, signos de que la caída vaya a poder ser frenada.

En esta segunda jornada semanal solamente en la electricidad se ha apreciado que se querían contener las pérdidas aunque, una vez más, ello no ha dado fruto positivo: las corrientes vendedoras son sumamente importantes y la demanda, tímida, no puede hacer frente a la situación.

El resultado es que de 46 valores contratados solamente dos tienen ganancias al tiempo que repiten 26 y bajan 18. El índice da como consecuencia una nueva posición mínima anual, cercana ya a la insólita barrera del 90 por 100.

Indice general: 91'12, baja 1'12.

MAS DE BILLON Y MEDIO DE PESETAS

Presupuesto de la Seguridad Social para pensiones en 1983

Madrid, 7. (Efe). — El presupuesto de la Seguridad Social para pensiones superará, en 1983, el billón y medio de pesetas; es decir: 200.000 millones de pesetas más que los presupuestados este año, según ha trascendido a la Agencia Efe de fuentes fidedignas.

Por otra parte, este año —conforme a los últimos cálculos—, la Seguridad Social superará el crédito para pensiones establecido en los presupuestos generales del Estado, debido a que ha habido más número de pensionistas de los esperados. Si se cumpliera este pronóstico habrá que solicitar una extensión del crédito oficial, según se ha señalado a la Agencia «Efe» en medios fidedignos.

El capítulo dedicado a pensiones en los presupuestos generales del Estado ha experimentado una evolución ascendente en los últimos diez años. En 1972 las pensiones costaron a la Seguridad Social 80.551 millones de pesetas, mientras que la partida presupuestada para este año se acerca a 1.300.000 millones de pesetas.

El número de pensionistas ha pasado de los 3.066.374 personas, registradas en 1973, a los 4.800.000 pensionistas existentes en la actualidad; y la pensión media, en los últimos años, se ha multiplicado por siete, ubicándose en 20.000 pesetas mensuales, frente a las 3.078 pesetas mensuales de 1973.

LOS REYES INVITARON A ALMORZAR AL MATRIMONIO KISSINGER

Madrid, 6. (Efe). — El Rey don Juan Carlos, invitó ayer a un almuerzo en el Palacio de la Zarzuela al ex secretario de Estado norteamericano, Henry Kissinger, que se encuentra en visita privada en nuestro país con motivo de los Mundiales de Fútbol.

Asistieron al mismo la Reina doña Sofía y la esposa de Kissinger, Nancy.

El ex mandatario norteamericano, mantuvo también una entrevista con el ex presidente Suárez.

M.C.D.2022

LIBANO

CATORCE MIL MUERTOS Y CINCUENTA MIL HERIDOS EN LA INVASION ISRAELI

SE NEGOCIA, SIN EXITO, LA RETIRADA PALESTINA

Beirut Oeste, 7. (Por Charo Saavedra, corresponsal de la agencia "Efe").

Catorce mil personas muertas y más de 50:000 heridas es el balance de la invasión israelí al Líbano, han informado a "Efe" fuentes de las fuerzas conjuntas palestino-progresistas.

El recuento de las víctimas, que pertenecen en su mayor parte a la población civil, ha sido concluido hoy y en el mismo también se da cuenta de numerosas desapariciones.

Según las mismas fuentes, tan sólo en Sidón han desaparecido más de 1.000 civiles libaneses.

Los desaparecidos libaneses son, según esas fuentes, simpatizantes de la OLP o de los izquierdistas libaneses.

Mientras tanto, radio Israel ha informado hoy de la creación en Nabatille (sur del Líbano) de un campo de prisioneros destinado, a "albergar" a los combatientes palestinos y a alojar a fuerzas del Ejército israelí. El campo, según la emisora, cuenta con numerosas instalaciones.

Además radio Israel informa hoy de que, según sondeos realizados recientemente, la popularidad de Beguin y Charon ha ascendido de manera vertiginosa.

La emisora ha agregado que un 4? por ciento de los israelíes encuestados consideran a Beguin como «el mejor primer ministro que podemos tener".

SIN ALIMENTOS NI MEDICINAS

A petición del presidente de Líbano, Elias Sarkis, el emisario norteamercano para Oriente Medio, Philip Habib, se ha entrevistado en Beirut Oeste con el ministro israelí de Defensa, Ariel Sharon, para tratar de persuadirle de que sus tropas desploqueen la zona oeste de la capital y permitan el suministro de electricidad, agua, alimentos y medicinas.

Según radio Israel, el bloqueo puede ser renovado de forma "parcial y selectiva".

Sharon también ha informado a Habib de que su Gobierno concede "un nuevo plazo" a los fedayines palestinos para que abandonen Beirut. Israel exige las siguientes respuestas:

—Lista exhaustiva de nombres de los cuadros dirigentes y de combatientes palestinos llamados a salir de Beirut.

—Destino eventual de los mismos.

—Fecha de su salida, siempre y cuando no rebase el límite de una semana.

ISRAEL RECHAZA LAS PETICIONES PALESTINAS

Habid ha planteado a su vez a Sharon la postura palestina, que es:

—Entrada en Beirut Oeste de una fuerza multinacional que controle la salida de los palestinos y cuide de su seguridad. (Los palestinos tienen poca confianza en el ejército regular libanés, cuyos mandos son en su mayor parte cristianos, si bien parecen dispuestos a permitir que comparta el control con la fuerza multinacional, en la que se especula puede estar presente una representación norteamericana).

—Mantenimiento en Beirut Oeste de la oficina política de la OLP.

Sharon ha rechazado «categóricamente» la proposición palestina.

Mientras tanto, el líder de las fuerzas libanesas, el falangista Bechir Gemayel, ha matenido contactos directos con el presidente Sarkis y el primer ministro Wazan, en un intento por revitalizar el extinto Comité de Salvación Nacional.

El líder del partido Kaoaen se ha puesto también en contacto, a través de intermediarios, con Walid Jumbgat y Nabih Berri.

—Líder del Movimiento Nacional y del grupo chiita Amal, respectivamente, y miembros ambos del Comité cuando éste vio la luz.

LAS NEGOCIACIONES ESTAN BLOQUEADAS

Mientras tanto, en Beirut Oeste, el Comité Militar conjunto de las fuerzas palestino-progresistas continúa examinando las posibilidades de una eventual salida palestina de Beirut y la entrega de las armas a un Ejército multinacional.

Pero las negociaciones entre ambos grupos en conflicto están bloqueadas. Hoy, el líder del Frente Popular para la Liberación de Palestina (FPLP), George Mabash, ha dicho que los palestinos «no negociaremos más».

EL SALVADOR

ENFRENTAMIENTO DIARIO CON LA MUERTE

MAS DE CUATRO MIL ASESINATOS EN LOS ULTIMOS CATORCE AÑOS

San Salvador, 7 (Efe). — Un total de 4.353 asesinatos políticos se han comentido en El Salvador durante los últimos catorce años, según han informado anoche el director general de la Policía Nacional, Reynaldo López Nuila.

El director general de la policía salvadoreña ha añadido que se han cometido en el mismo período más de mil atentados con explosivos, unos 600 incendios, igual número de sabotajes y alrededor de 135 secuestros por parte de "la delincuencia marxista".

Posteriormente ha agregado que unos cien mil salvadoreños han abandonado sus lugares de origen, como consecuencia de la violencia y señaló que "el daño realizado por la acción terrorista es grande".

López Nuila ha asegurado que «nadie reclama por estos muertos ni por el daño irracional causado, ni aún aquellas organizaciones de corte internacional, que dicen defender los derechos fundamentales del individuo, olvidando que hay derechos fundamentales de la colectividad, de igual o mayor importancia.

QUINCE GUERRILLEROS MUERTOS EN UNA EMBOSCADA

San Salvador, 7 (Efe). — Quince guerrilleros murieron y un número no determinado resultaron heridos en las últimas horas, durante una emboscada tendida por el ejército en el norte del país, han informado portavoces del comité de prensa de la fuerza armada (COPREFA).

El hecho ocurrió en el cantón Sicahuite, departamento de Chalatenango, unos 110 kilómetros al norte de San Salvador, cuando una patrulla militar que prestaba vigilancia en la zona detectó a un grupo de guerrilleros.

Según el "COPREFA", durante la acción resultaron heridos dos soldados y decomisado víveres que llevaban los rebeldes.

Agregó que otro grupo de extremistas que se dedicaron a asaltar peatones en el cantón El Paraíso, jurisdicción de San Sebastián, 49 kilómetros al oriente salvadoreño, dieron muerte a una joven que regresaba de hacer compras.

La guerrilla ha incrementado sus acciones de hostigamientos en los últimos días, especialmente los sabotajes contra los tendidos eléctricos en diferentes puntos del país, provocando cortes de energía de más de una semana y por consiguiente la suspensión del servicio de agua potable a muchas poblaciones.

ARGENTINA

INUNDACIONES DEVASTADORAS

Formosa (Argentina), 7 (Efe). — Las graves inundaciones ocurridas en el litoral de la provincia de Formosa se han convertido en una de las más desvastadoras del siglo, al alcanzar anoche las aguas del río Paraguay una altura de ocho metros y medio.

Esta marca fue superada solamente en 1905, fecha en la cual el caudal del río alcanzó una altura de 10,11 metros, lo que provocó un verdadero desastre.

El avance de las aguas amenazaba con arrasar las barreras levantadas por las cuadrillas de obreros municipales para contener la riada.

En Clorinda, a 120 kilómetros de Formosa, han sido evacuadas hasta ahora doce mil personas y el agua ha llegado al centro de la ciudad, donde cubre las calles.

Los efectos de las inundaciones se han hecho sentir con mayor rigor en Puerto Pilcomayo, donde las aguas han cubierto ya la totalidad del perímetro de la ciudad.

Puerto Pilcomayo tiene una población de 20.000 habitantes, a quienes se está evacuando sistemáticamente.

AVISO IMPORTANTISIMO

PARA TODOS LOS ESPAÑOLES SIN BACHILLERATO

Sin límite de edad, a partir de los 14 años, ambos sexos. Ahora en un solo examen pueden obtener el Título Oficial de **GRADUADO ESCOLAR**, que equivale y sustituye al Bachiller Elemental (Ingreso, cuatro años y Reválida). Cómodamente desde su domicilio en sus ratos libres. Solicite hoy mismo, totalmente gratis, folleto informativo

Provincia ..... Tlfno. .....
D. ..... Dto. .....
Población .....
Domicilio ..... Edad .....

INSTITUTO AMERICANO - Mendívil, 6 - Dpto. (DR-20)
MADRID-18

†

EL SEÑOR

DON VICTORINO ALONSO BARRIO

(Cabo Primero de la Policía Nacional)
FALLECIO EN PALENCIA EL DIA 7 DE JULIO DE 1982
(Víctima de accidente en acto de servicio)
A los 40 años de edad
Después de recibir los Santos Sacramentos
— D. E. P. —

Su apenada esposa María-Luz González Pérez; hijos María Josefa y Agustín Alonso González; padre José Alonso; padres políticos Manuel González y Oliva Pérez; hermanos José y Mauricio Alonso Barrio; hermanas políticas Martina Casado y Adonina González; sobrinos, tíos, primos y demás familia,

Suplican una oración por el eterno descanso de su alma.

Condución: Día 8 a las nueve y media de la mañana, desde el Gobierno Civil donde está instalada la Capilla Ardiente, a la iglesia parroquial de Torneros del Bernesga (León), donde a las once y media de la mañana se efectuará el funeral y a continuación la conducción del cadáver al panteón familiar de dicha localidad

Casa doliente: Calle Obispo Barberá, núm. 1, quinto, B.

Pompas Fúnebres Ntra. Sra. de la Calle.

CUBA

FALLECIO EL POLITICO Y ESCRITOR RAUL ROA

MIEMBRO ACTIVO DE LA REVOLUCION Y DEL COMITE CENTRAL DEL PARTIDO COMUNISTA

La Habana, 7. (Efe). — El miembro del Comité Central del Partido Comunista de Cuba, Raúl Roa García, falleció anoche en esta capital, tras padecer una larga enfermedad, según ha podido confirmar «Efe».

Raúl Roa, quien contaba al morir 73 años de edad, fue una personalidad relevante de la vida política y cultural cubana con una larga trayectoria de 57 años de servicios a Cuba.

Desde muy joven estuvo vinculado a los movimientos revolucionarios de esta Isla y se destacó en la oposición a los regímenes de Gerardo Machado y Fulgencio Batista.

Tras el triunfo de la revolución cubana en 1959, ocupó el cargo de ministro de Relaciones Exteriores; fue embajador de esta Isla caribeña en las Naciones Unidas, y en 1977 pasó a desempeñar la Vicepresidencia del Parlamento cubano, responsabilidad que ocupó hasta hace unos meses.

Raúl Roa fue escritor infatigable, y en su variada producción figura en un buen número de artículos publicados en los periódicos «Ahora», «El Mundo» y la revista «Bohemia», además de varios libros como «La Revolución del 30 se fue a Bolina», «Pablo de la Torriente Brau y la Revolución española», «Retorno a la alborada» y «Aventuras y desventuras de un mambí», entre otros.

El destacado político cubano perteneciente a la llamada «generación del 30», obtuvo el doctorado en Derecho Público y Derecho Civil en la Universidad de La Habana; fue catedrático de Historia de las Doctrinas Sociales y Filosofía Social, y rector de la Facultad de Ciencias Sociales y Derecho Público del bicentenario alto centro docente de la capital.

M.C.D.2022

ESPAÑA-82

La cotización de ITALIA ha subido muchos enteros

¿Han "crucificado" los italianos el fútbol de ataque?

Barcelona, 6 (Efe).— (Por Emilio Sanz Castrillo, de la Agencia Efe).

Los jugadores y la estrategia del seleccionador italiano Enzo Bearzot acabaron con el fútbol de ataque que podría haber devuelto a este deporte, por todos los campos del mundo y en copia del juego brasileño, su verdadera esencia: la jugada de gol.

Lamentablemente Italia, en una tarde en la que no se puede negar su labor infatigable y un amor propio fuera de toda duda, logró imponer su contragolpe basado en su férrea defensa, frente a la creatividad y la organización de jugadas de quienes pretendieron en todo momento «marcar un gol más que el contrario».

Tele Santana, el «señor» entrenador de los brasileños quiso en este mundial que el fútbol retornase a sus viejos y gloriosos tiempos en el que el objetivo de todo jugador era llevar el esférolco al fondo de las redes rivales sin inmutarse por los goles que encajaba el marco propio.

La selección auriverde consiguió su objetivo en este campeonato de dar espectáculo a la afición y ofrecer al público los goles de bella factura que éste desea ver y no en vano ninguno de los partidos que jugó Brasil acabó con menos de tres goles en el marcador.

En el estadio de Sarriá se lograron cinco dianas, las mismas que en la final de Méjico, en 1970, cuando los Tostao, Pelé, Gerson y Jairzinho, dueños de aquel «fútbol-maravilla» que Brasil repitió aquí golearon (4-1) a los Facchetti, Mazzola, Boninsegna y Riva.

La «bendetta» italiana no vino sin embargo de la mano de un fútbol brillante, sino de un esquema de «catapulta» que lanzaba el esférico desde la amurallada defensa hacia un centro del campo donde el colosal Antognoni colocaba balones al hueco sobre el intuitivo «bambino de oro» Rossi.

Se pensaba con la confianza de que Brasil se alzaría por méritos propios con el triunfo en la Copa, que el fútbol de los próximos tiempos evolucionaría hacia esa sencillez, precisión y controlada fortaleza física de que han hecho gala los tricampeones.

Brasil no trajo al Mundial jugadores de aquellos que porfían una y otra vez cuando les roban el balón hasta cometer la lógica falta. El cuadro auriverde ha sido el mayor exponente de una deportividad en el campo que no mermó en absoluto su rendimiento.

Pero ese «fair play» les costó el partido para la clasificación y posiblemente el título al permitir que los italianos jugasen ellos también al fútbol y evitar las duras entradas que seguramente hubieran impedido alguno de los tres goles del «renacido» ariete «azzurro».

Bearzot afirmó tras la victoria de sus hombres que «Brasil peco de presunción», pero los auriverdes iniciaron su juego magistral de siempre, sobre todo tras el descanso y tuvieron la desgracia de chocar contra unos futbolistas latinos cuya inspiración apoyada en los «diffosi» fue realmente imparable.

LOS POLACOS, ENSAYANDO PENALTYS

Esparraguera (Barcelona), 6. — (Efe). — La selección de Polonia continúa su preparación de cara al partido de semifinales contra Italia, dedicando especial atención a los lanzamientos desde el punto de penalty.

Si este partido finaliza en empate y en la prórroga no se deshace la igualada, serán los penaltys quienes darán el pase a la final a uno de los dos equipos.

El técnico polaco Piechniczek, opina que hay que tener muy en cuenta esta posibilidad, ya que en el partido de la primera fase en que jugaron contra Italia empataron ambas selecciones a cero goles.

Los seleccionados polacos llegaron poco después de las once al Campo Municipal de Esparraguera, para realizar esta sesión preparatoria.

En el transcurso del entrenamiento de hoy, se lesionó el guardameta suplente, Kasimierski, que sufrió una dislocación en los dedos de la mano derecha, al intentar detener un balón. No obstante, parece que no reviste excesiva importancia y que mañana mismo volverá a estar en condiciones.

LA EXPEDICION POLACA PENSABA REGRESAR A SU PAIS EL DIA 7

Collbató (Barcelona), 6. (Efe). —El secretario de la expedición polaca al Mundial-82, ha declarado que la selección regresará a Polonia, a más tardar, el 12 de julio.

El secretario ha añadido que se alegraba por la clasificación de su país, aunque todavía no saben si irán a Madrid o Alicante.

PROGRAMA del MUNDIAL

JUEVES DIA 8
(SEMIFINALES)
17,15 Polonia-Italia Nou Camp-Barcelona TVE-1
21,00 Francia-Alemania Sánchez Pizjuán-Sevilla TVE-1

SABADO DIA 10
(PUESTOS TERCERO Y CUARTO)
20,00 Rico Pérez-Alicante TVE-1

DOMINGO DIA 11
(FINAL)
20,00 Bernabéu-Madrid TVE-1

NO SE LAMENTE. . .
¡¡MATELAS!!

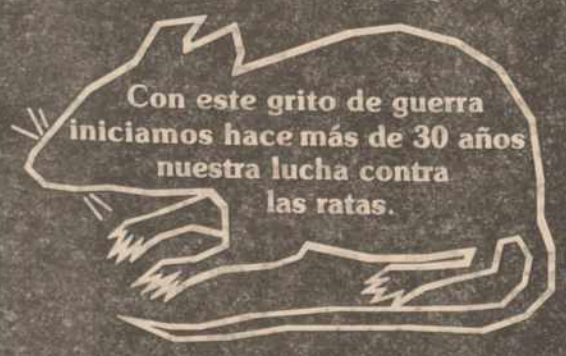

No se lamente. Mátelas.
RATICIDA IBYS 152-S
D. ARGIMIRO GARCIA SAGRARIO - Tel. 23 36 99 (Este tlno. es de Burgos) - PALENCIA

La familia

RUIZ CORTES

ante la imposibilidad de poder hacerlo personalmente, quiere hacer llegar a través de este medio, su sincero agradecimiento ante las muestras de condolencia recibidas por el fallecimiento de

DON LUIS RUIZ GONZALEZ

Brasil, o la amargura

Amenazas a la familia de Santana

En Río celebraron el entierro simbólico del entrenador brasileño

Brasilia, 6. (Por Francisco Figueroa, de Efe).

Un Brasil lleno de amargura aguarda a la selección «canarinha», que regresará del Mundial-82 con las alas cortadas y sin la ansiada Copa.

Medio Brasil lloró y al otro medio le costó asimilar que su selección, en la que puso todas sus esperanzas, había sido eliminada del Campeonato del Mundo de Fútbol por las piernas de Paolo Rossi, autor de los tres goles que supusieron la victoria de Italia.

La derrota de Brasil ha sorprendido a este país, desde donde se seguía la actuación del equipo nacional en España con máxima expectación y fe ciega en la victoria.

Las palabras del ministro de las Comunicaciones, Haroldo de Mattos, definen el clima de pesimismo que se ha extendido por los 8,5 millones de kilómetros cuadrados de territorio brasileño.

«Sufrí una pesadilla. Nuestro equipo no jugó mal y el resultado, inesperado, nos ha llenado a todos de amargura», declaró el ministro, cuyo Departamento realizó un esfuerzo considerable para llevar, por vez primera, las imágenes de un Mundial de Fútbol a todos los rincones del país.

Brasil no estaba psicológicamente preparado para perder ni un solo partido y, mucho menos, para ser apeado de una competición de la que era el máximo favorito del mundo.

Tal vez por eso, las palabras que más repiten los comentaristas locales de Radio y Televisión para definir la derrota son «inexplicable, inaudita e inesperada».

La selección de Brasil partió, el 31 de mayo, a la conquista de la cuarta Copa del Mundo y a nada más. Sobre sus hombres llevaba la máxima responsabilidad que el país puede conceder a una delegación, y así era reconocido aquí.

El propio presidente de la República, Joao Figueiredo, despidió oficialmente a jugadores, técnicos y directivos. Les manifestó su confianza, les dio ánimos y les dijo que Brasil no había ganado las Copas anteriores porque «a Dios se le olvidó que es brasileño».

Con la derrota ante Italia, la amargura se apoderó del país. La Televisión mostró imágenes de brasileños cariacontecidos y con lágrimas en los ojos, mientras una presentadora decía: «Ahora sólo nos queda saber qué otra desgracia nos guarda el día de hoy».

Un enorme despliegue en todos los medios de comunicación habían puesto al país en pie de guerra. Tenían que ser, según la consigna, «120 millones en acción torciendo por un Brasil campeón».

Las fiestas por las victorias ante la Unión Soviética, Escocia, Nueva Zelanda y Argentina llevaron a las calles a cientos de miles de personas y unas escenas de fiesta y alegría que nadie recordaba aquí.

Después de la derrota de Barcelona, los brasileños han guardado sus millones de banderas verdes y amarillas, se han callado sus sambas y esperan al Mundial-86.

Esa parece ser la esperanza que resta, plasmada en el «otras Copas vendrán» que el presidente Figueiredo dijo a los jugadores, en un telegrama de «solidaridad y comprensión» que les envió después de la derrota.

LA FAMILIA DE TELE, VIVIO HORAS DE INSEGURIDAD

Río de Janeiro, 6. (Efe).—Los parientes de Tele Santana, técnico de la selección brasileña de fútbol, vivieron horas de inseguridad y miedo cuando terminó el juego en que Italia venció al Brasil por 3-2, en Barcelona, por la Copa del Mundo.

El teléfono de la casa de la señora de Tele, no paraba de tocar y en cada oportunidad se renovaban las amenazas contra el técnico, por lo que fue calificada como de pésima actuación de la selección que él dirige, frente a la «squadra azzurra».

Las llamadas anónimas llevaron a los parientes de Santana a pedir protección a la Policía, quien inmediatamente destacó una patrulla frente a la residencia del técnico brasileño, en la Avenida Atlántica, de Copacabana. Al llegar, las Fuerzas de Seguridad tuvieron que dispersar a un grupo de personas que se habían reunido en las inmediaciones del edificio donde vive la familia de Tele Santana y que gritaban palabras hostiles contra el técnico.

Por su parte el primo de Tele, Tullus Isidoro, reveló que fue él quién llamó a la Policía: «Hasta ayer, Tele era el más grande técnico y ahora no paran de criticarlo y amenazarlo», agregó.

Optimismo fue la palabra menos usada en la casa del técnico brasileño. Al terminar el primer tiempo del partido frente a Italia, Ivonne, la mujer de Tele, no soportó la situación —la selección perdía 2-1—, tuvo una crisis nerviosa y luego de tomar calmantes fué para la casa de Clodove, hermano del marido.

ENTIERRO SIMBOLICO

Río de Janeiro, 6. (Efe).—Cerca de 70 personas realizaron un entierro simbólico del técnico Tele Santana, en el barrio de «Engenho de Dentro», en Río de Janeiro al conocer la derrota del equipo.

En un clima de tristeza, al compás de una marcha fúnebre, entonada por la comparsa «Unidos de Dois de Fevereiro», varias personas cargaron un ataúd de madera y cartón, en el que se veía escrito: «Fuera Tele» y «Fuera Serginho».

Un corazón atravesado por una flecha con el nombre de los dos, estaba dibujado en una pancarta que precedía el cortejo fúnebre que transportaba al muñeco que representaba al técnico brasileño.

Con velas encendidas alrededor, el muñeco fue velado durante dos horas. Durante el velatorio, muchos lloraron por la derrota sufrida por el equipo dirigido por Tele, «a quien no perdonaremos jamás este revés estúpido, provocado por su terquedad».

M.C.D.2022

LOS EQUIPOS SE PREPARAN PARA EL PENULTIMO ASALTO

Francia, con sangre española

• Su "centro de campo" entre los mejores del mundo

Madrid 6. -- (Efe), por Mari Cruz Esteban).

Cuando el Mundial 82 ha llegado a su fase de semifinales al aficionado español no le queda ya ningún aliciente tras la decepcionante actuación de la selección nacional— como no sea ver qué suerte corre el equipo francés, en el que seis de sus integrantes, amén de entrenador, tienen sangre española.

No deja de ser un triste consuelo, pero los jugadores galos de origen español —Giresse, Soler, Amorós, López Larios y Castañeda— especialmente los tres primeros, han sido protagonistas del éxito que ha obtenido hasta el momento la selección francesa.

Alain Giresse Sánchez se ha constituido en el auténtico cerebro del conjunto y en uno de los jugadores más destacados del campeonato. Pese a su pequeña estatura, Giresse es un hombre de una extraordinaria potencia, que vio bien reflejada en su lucha con los corpulentos centrocampistas irlandeses.

Soler, un extremo peligrosísimo, es también una pieza importante en el equipo galo, sobre todo gracias a su rapidez en los contraataques capaz de sorprender a la mejor defensa.

Amorós, un defensa con cualidades de atacante que sube por la banda con una facilidad asombrosa, es un elemento imprescindible para el seleccionador en los partidos donde hace falta una gran resistencia física, debida precisamente —según palabras del propio técnico— a su origen hispano.

Pero la influencia española en el equipo francés, no queda sólo ahí, ya que el propio entrenador, Michel Hidalgo, el mayor responsable del excelente juego desarrollado por Francia en la segunda fase de este Mundial es hijo de un aragonés (de Calatayud concretamente).

Lo cierto es que Francia no empezó con buen pie en la competición. La derrota frente a Inglaterra (1-3), partido en el que los galos dieron una pobre impresión, finalizando completamente desfondados, puso a Hidalgo en la picota y en aquel momento ni el más optimista creyó que Francia pudiera llegar tan lejos.

Pero los dupios de Hidalgo, aunque pasaron la primera fase con más pena que gloria, se fueron entonando poco a poco y comenzaron a hacer un juego de excelente calidad a medida que jugaban encuentros. Frente a Kuwait su victoria fue empañada por el pobre rival que tenían enfrente y por el escándalo protagonizado al alimón entre el colegiado soviético y el presidente de la Federación kuwaití, Fahad Al Sabah. Contra Checoslovaquia tampoco quedó patente el buen fútbol francés, porque en un partido en que ambos contendientes se jugaban la clasificación afloraron demasiado los nervios y la dureza restó brillantez al espectáculo.

Sin embargo, una vez ya en Madrid la selección gala consiguió la tranquilidad que le había faltado en Bilbao y Valladolid y ante Austria hizo toda una exhibición de lo que debe ser el fútbol, a pesar de que el resutado (1-0) no lo refleja.

Tendría que llegar el encuentro contra Irlanda del Norte para ver a una Francia que además de bordar el fútbol, marcaba goles de una belleza extraordinaria (el primero de Rocheteau fue de antología).

De la noche a la mañana, la selección gala a la que nadie había dado como favorita —se dudaba incluso que pasara a la segunda ronda— se convirtió en una de las protagonistas del Mundial, aunque sólo sea por el hecho de haber desarrollado uno de los mejores juegos que se han visto en el Campeonato.

Sea cual sea ya el resultado de Sevilla, en su partido frente a Alemania —Francia continúa sin ser favorita, pese a que los germanos no han demostrado nada— lo cierto es que nadie podrá negar la calidad de la selección del "gallo" con un centro del campo (Giresse, Tigana, Platini, Genghini) que puede contarse entre los mejores del mundo.

ALEMANIA: confianza en llegar a la final

Madrid, 6.—(Por Javier García-Ochoa, de Efe).

Tras su calificación para disputar la semifinal de la Copa del Mundo de Fútbol en Sevilla contra Francia, la selección alemana, que celebró ruidosamente el éxito alcanzado por los hispanos de empatar contra los ingleses, aguarda confiada en el Hotel Barajas de Madrid jugar la final del próximo domingo.

Los alemanes, que esta mañana volvieron a entrenar en el campo de la Ciudad Pegaso, piensan dar buena cuenta de los franceses, a pesar de que todos ellos reconocen el buen momento de juego de los galos, uno de los equipos que mejor fútbol ha practicado a lo largo del Campeonato.

Casi en contra de su forma de ser, de hablar y de pensar, el seleccionador Jupp Derwall ees de los que también confía en el paso a la final, a pesar de encontrarse con un equipo diezmado por las lesiones y por los problemas intestinales que han surgido en las últimas horas.

Quizá este optimismo de Derwall esté basado en el segundo tiempo que realizaron los alemanes contra España, en el que no jugó Rummenigge y piense que el equipo va a seguir jugando de esta forma contra Francia a pesar de que siga lamentandose de la baja del capitán de la selección.

Lo que es evidente, es que Rummenigge no podrá alinearse contra Francia en Sevilla, tras dos días sin entrenar y estar sometido a intensos cuidados médicos, el rubio y famoso delantero alemán, volvía esta mañana a tomar contacto con un campo de fútbol, bajo las órdenes del ex defensa y ahora ayudante de Derwall Berti Vogts, pero cuando apenas llevaba un cuarto de hora correteando por el campo se veía obligado a renunciar.

Si es casi imposible que Rummenigge esté recuperado para Sevilla, se va a tratar de que al menos de que pueda estar preparado para la final.

A las lesiones de Rummenigge, Dremmler, Reinders y Stielike, aunque este último entrene con toda normalidad, hay que añadir a los jugadores con problemas intestinales, entre los que destacan Fischer, Kaltz y Briegel, lo que puede poner en dificultades a Derwall a la hora de formar el once inicial que opondrá a Francia, sobre todo con los que tienen problemas intestinales, que por dictamen médico no comen casi y consumen mucho líquido, lo que puede debilitarles.

Si los alemanes, como se ve, tienen problemas con las lesiones e indisposiciones de sus jugadores, también han tenido problemas con el alojamiento en Sevilla, al depender de lo que hiciera España en su partido contra Inglaterra, se ve que no tenían mucha confianza en alcanzar las semifinales y han preferido esperar a estar seguros para no hacer el ridículo como los yugoslavos, que confiando en la victoria o el empate de los españoles frente a Irlanda del Norte en la primera fase, se habían instalado tan ricamente en el Hotel Alameda para jugar la segunda fase en Madrid y pocas horas después de su llegada, tenían que salir del hotel con las orejas gachas para dejar su puesto a los irlandeses.

En Sevilla les hubiera gustado alojarse en Carmona pero los franceses lo habían reservado ya el domingo tras su victoria frente a los irlandeses y después de muchas cábalas los alemanes se han inclinado por el Hotel Los Lebreros junto al estadio Sánchez Pizjuán escenario del partido.

Sin embargo, en esta ocasión la confianza puede dar al traste con sus aspiraciones. En primer lugar viajarán con menos de 24 horas de antelación a Sevilla y luego regresarán nada más terminar el partido, porque el alojamiento es muy caro. Lo que todos piensan es que regresarán a Madrid para disputar la final, pero puede ser que tengan que marchar a Alicante para jugar el tercer y cuarto puesto y entonces más de uno podrá iniciar en ese mismo lugar sus amargas vacaciones, después de acariciar la idea del título mundial.

"CUARTEL GENERAL" DE FRANCESES Y ALEMANES

• Derwall y sus lesionados

• FRANCIA, el objetivo cumplido

RUMMENIGGE, DESCARTADO

Madrid, 6. (Efe). — El capitán de la selección alemana, Karl-Heinz Rummenigge, ha entrenado en el campo de la Ciudad Pegaso, de Madrid, pero con casi total seguridad, no se alineará en el encuentro de semifinal contra Francia.

Rummenigge ha entrenado bajo las órdenes de Berti Vogts, junto con Reinders y tras realizar unos pequeños ejercicios tuvo que ser atendido por el masajista y a los 20 minutos de iniciado el entrenamiento se veía obligado a retirarse a los vestuarios.

Al término del entrenamiento, el seleccionador Jupp Derwall declaraba que Rummenigge no se encontraba en condiciones de jugar contra Francia y que era mejor esperar su recuperación que podía ser muy útil en caso de que Alemania llegara a la final.

Littbarski, que los dos últimos días había entrenado por su cuenta, ya que tenía un pequeño esguince en el tobillo izquierdo, hoy ha actuado con toda normalidad junto con el resto de los compañeros, golpeando con fuerza el balón, por lo que su recuperación parece asegurada.

No se puede decir lo mismo con respecto de Hansi Muller, que reapareció tras su larga lesión frente a Inglaterra y que todavía no ha alcanzado la forma física deseada y hoy hasta el partidillo final se ha limitado a realizar ejercicios físicos.

LAS LESIONES, PRINCIPAL PROBLEMA PARA DERWALL

Madrid, 6. (Efe). — El seleccionador nacional alemán, Jupp Derwall, ha manifestado en rueda de Prensa que «las lesiones son el principal problema que tiene para la semifinal contra Francia, ya que a las de Rummenigge, Reinders, Dremmler y Stielike, hay que añadir las de Fischer, Kaltz y Briegel, con problemas intestinales.»

A continuación, ha añadido que a Francia la conoce suficiente, ya que la ha visto jugar por Televisión, tiene un centro del campo muy fuerte, una buena delantera y además se encuentra en estos momentos con una moral muy elevada, encontrando a Rocheteau, Giresse en el centro del campo y Platini, sus hombres más destacados.

Uno de los principales problemas para Derwall, será la elevada temperatura, pero piensa que ésta afectará a los dos equipos por igual y que en realidad existe poca diferencia entre jugar por la tarde y por la noche, ya que no suele haber más que un par de grados de diferencia.

En cuanto al partido de ayer entre España e Inglaterra, buena parte del éxito español, según Derwall, se debe al excelente apoyo que tuvo el equipo anfitrión con su público, apoyo que esperaba fuera para su selección tanto en Sevilla como en Madrid, si es que lograban alcanzar la final.

Por último, analizando las semifinales, ha dicho que se encontraban muy equilibradas y cualquiera de los cuatro equipos podían acceder a la final; sin embargo, esperaba que uno de éstos fuera Alemania, con Rummenigge o sin él, ya que el segundo tiempo contra España no actuó el capitán y fue cuando se obtuvo la victoria y ahora en Sevilla intentarán de nuevo ganar sin él

LA SELECCION FRANCESA, EN SEVILLA

Sevilla. (Efe). — «Para nosotros llegar a la semifinal era como un sueño», ha declarado la estrella de la selección francesa, Platini, a su llegada al aeropuerto de Sevilla, ciudad en la que las selecciones nacionales de Francia y Alemania disputarán la semifinal de esta Copa del Mundo de 1982.

En el mismo aeropuerto, y pese a que en principio se había anunciado que no habría declaraciones a los medios informativos, se improvisó una breve rueda de Prensa en la que el seleccionador francés, Hidalgo, ha destacado la satisfacción de todos por haber llegado a la semifinal.

«Nuestro objetivo en este Mundial —ha señalado Michel Hidalgo—, era llegar a la segunda fase, y ahora incluso la hemos superado, por lo que disputar esta semifinal ya supone para nosotros una gran ilusión.

Al preguntársele cuál había sido el secreto del buen juego desarrollado por su equipo en esta segunda fase, el seleccionador francés ha indicado que «el único secreto ha sido la alegría y el placer de los jugadores al jugar, el no hacer nunca de un partido un trabajo pesado y agobiante.

El seleccionador galo se ha mostrado confiado en que el público sevillano «sienta el mismo placer por estar nosotros aquí, que el placer que nosotros sentimos por haber llegado a esta ciudad», y ha añadido que en estos momentos «más que ganar o no a Alemania lo que me preocupa es que Francia juegue y, sobre todo, que juegue bien».

Hidalgo ha anunciado que Lacombe no podrá jugar el próximo jueves a consecuencia de la lesión que sufre, y aunque no ha dado la alineación que opondrá a Alemania, sí ha adelantado que habrá muy pocos cambios con respecto al equipo que disputó el último partido de este Mundial.

Al preguntársele sobre si esperan conseguir la victoria, ha respondido: «Siempre se juega con esperanza, pero valoro bastante la calidad física y moral de los jugadores alemanes. Si Rummenigge juega o no, no es mi problema, sino del seleccionador nacional. Mi único problema es la semifinal, en la que no queremos oponer fuerza contra fuerza, sino solamente sabiduría, inteligencia y un poco de astucia».

La familia de

DON ANTONIO VALIN GOMEZ

(Q. E. P. D.), recientemente fallecido, agradece por este medio, en la imposibilidad de hacerlo personalmente, las muestras de aprecio y condolencia recibidas, de sus amistades, con motivo de la triste desgracia que les aflige.

M.C.D.2022

ESPAÑA: El sabor amargo de la derrota

• VEREDICTO: CULPABLES, TODOS

Madrid. (Por Angel Cabeza, de Efe).

Una sola victoria, dos empates y dos derrotas es, ciertamente, un triste balance para una selección que parecía que iba a comerse el mundo en esta "su" copa y que, al final, ha tenido que conformarse con llegar a la segunda fase, donde resultó eliminada.

Esta circunstancia de pasar primer Rubicón ha sido aprovechada con tino por el seleccionador nacional, José Emilio Santamaría, para explicar que era el objetivo trazado desde un principio. Un objetivo bastante triste, si se tiene en cuenta que eran dos los equipos que pasaban de cada grupo y que en el quinto, el de Valencia, compartían puesto con España y Yugoslavia —la gran decepción del Mundial—, Honduras, una mera comparsa, que luego resultó más fiera de lo esperado, e Irlanda del Norte.

Desde el seis de mayo, hace dos meses, andaba la selección danzando en pos de una buena preparación. En aquel momento, cuando estaban dispuestos a subir a La Molina, a todo el mundo le parecía bien una concentración en altura. La oxigenación, el relajamiento después de una larga temporada y, sobre todo, el descanso y el sosiego parecían circunstancias imprescindibles para hacer un buen Mundial.

Después, las cañas se han tornado lanzas y en muchos medios se ha criticado con dureza, y quizá con fundamento, esa concentración. Tampoco se ha perdonado, esta vez "sotto voce", que las crónicas de los enviados especiales al pequeño pueblo del Pirineo gerundense fueran "amables". Lo eran porque los que allí vivíamos con la selección notábamos un ambiente distinto, una camaradería fuera de lo normal entre divos del balón y, claro, lo que se veía había que contarlo.

El abrazo de Arconada y Juanito, que habían mantenido sus diferencias graves dentro y fuera del terreno de juego, era como una especie de señal para darse cuenta que el Mundial era algo más importante, algo que estaba por encima de las meras rencillas personales.

El seleccionador también impresionó. Del Santamaría hosco, quizá por tímido, cortante y adusto se había pasado a un Santamaría locuaz, alegre y distendido, que incluso hizo de periodista radiofónico y puso en más de un apuro a algún enviado especial, en directo para una cadena nacional.

Después, el viaje a Valencia y el primer fallo: la prolongada reclusión. De Madrid volieron los dos fines de semana libres, si el resto del tiempo todos estaban con la sensación de estar encerrados en una jaula de oro, pero jaula al fin y al cabo. Leían, y leían que los irlandeses del norte estaban en la piscina del hotel, bebían y jugaban e, incluso, amaban. Y no era, como dijo su seleccionador Bingham, ningún invento de la prensa española, que por cierto estaba en el mismo hotel y más de una vez pudo comprobarlo personalmente.

A medida que se acercaba el campeonato, los nervios cundían en Santamaría. ¡Qué distintas eran las ruedas de prensa de El Saler! Primero, el problema de pasar de una docena de periodistas a un centenar, incluyendo extranjeros. Después, las susceptibilidades y las especulaciones, de si quedaría descartado tal o cual jugador, cuando la culpa de ello sólo tenía un nombre, Santamaría, que lo había tenido bien fácil, si hubiese llamado sólo a 21.

Y llegó Honduras, a la que no se supo comprender. Todos, incluyendo medios informativos, que habíamos visto los entrenamientos de los hondureños, apostábamos por una victoria holgada. Todos nos tuvimos que tragar la primera píldora amarga del empate. Un empate sin paliativos, porque marcaron pronto —en un fallo de picardía, ya que jamás debió escapar Zelaya de Joaquín— y luego se cerraron mucho y bien y sólo admitieron el empate de penalty.

De ese partido sólo una conclusión: que Joaquín quedó desterrado desde aquel momento de las alineaciones y que a España la empezaban a marcar goles en frío, la gran excusa de don José Emilio.

Después la "bete noire" del grupo, que luego resultaría un cordero, Yugoslavia. Para no perder la costubre el equipo naufragó y solo el santo corazón de todos los jugadores hizo que pareciera la selección eso, una selección mundialista. Pero también nos hicieron un tanto y hubo que apelar a un vergonzoso e injusto penalty, en una zancadilla a un metro del área, para recomponer lo que no tenía recomposición.

Menos mal que a ese público de Valencia no le podían defraudar de todo y llegó Saura, un jugador con pundonor y poco más, y marcó el segundo tanto, que supondría la primera y única victoria española.

Ya estaba la selección calificada y con el empate ante Irlanda del Norte bastaba para ser primera de grupo. Pero llegaron los irlandeses, los de la cerveza y la "dolce vita" y, en colaboración con un desconocido Arconada, nos hicieron un gol y nos dieron la segunda plaza. Había que luchar con Inglaterra y Alemania, en vez de con Austria y Francia, Otro clavo en la cruz.

Llegada a Madrid, pues y nuevo encierro en Navacerrada. Un Santamaría que decía haber cumplido y una fiesta que se terminó, porque Alemania —sin jugar bien— puso las cosas en su sitio. Dos a uno, derrota y debacle. A España se le había terminado el Mundial.

De nada valió el empate con Inglaterra, estábamos eliminados. y de nada vale el decir a "Off The Record" ha dicho una personalidad del fútbol español, que tenemos la peor selección de la historia". ¿No la teníamos también en mayo, cuando se le llenaba la boca a él y a otros como el diicendo que España haría un gran papel? Es el momento de las lamentaciones y lo fácil ahora es cargar las tintas.

La culpa es de todos. Los culpables somos todos. El seleccionador por no tener un esquema y divagar en las alineaciones. Los jugadores, los directivos y también, sí, también, los medios informativos, que a veces han dado demasiadas esperanzas a un país. Unas esperanzas legítima, pero que se han visto hechas añicos por la falta de nivel del fútbol español.

Fue un sueño, un sueño dulce, pero que a todos nos ha dejado con el amargo sabor de la derrota. Suena la hora del cambio total. Dejémonos de hacer futbolistas-atletas y busquemos futbolistas-artistas. Ya corren mucho y tienen mucha entrega. ¿Por qué no les vamos enseñando cómo se pase de treinta metros o cómo se pase de treinta metros o como se tira a puerta desde fuera del área?

"ALCANTARILLAS" DEL MUNDIAL-82

Madrid. (Efe). — Veinticinco personas, en su mayoría de nacionalidad inglesa, fueron detenidas ayer en Madrid, con motivo de diversos incidentes producidos en relación con el partido España-Inglaterra, jugado en el Estadio Santiago Bernabéu.

Según datos de la Policía, la relación de detenidos es la siguiente: Por insulto y agresión a la Policía Nacional y Municipal, han pasado a disposición judicial las siguientes personas: Michael George Farmer, Andrew Druman y Patrik Elliot, ingleses; Harold Weldock, neozelandes; y Sandra Mary Moreno Agüero, panameña.

Por causar daños en instalaciones del Metro, han sido detenidos: Michael Anthony Draper y Andrew Richard Simpson, ingleses, en la Estación de Atocha, y David Anthony Lode, también inglés, en la Estación de Tetuán.

Como reventa ha sido detenido el español Miguel Torres Muñoz.

Como presuntos carteristas han sido detenidos, en un autobús de la línea 27, al final del partido, Antonio Fernando de Sousa Ferreira, portugués; y Marcos Loureiro y Vladimir Jorge da Silva, brasileños.

Como consecuencia de un enfrentamiento con españoles han resultado con lesiones y detenidos los súbditos noruegos Erik Rohsn, de 20 años, y Ray Rohsen, de 19 años, que fueron atendidos en la Clínica la Paz, el primero por herida de arma blanca y el segundo por conmoción cerebral.

Los hechos ocurrieron en la confluencia de la calle Concha Espina con el Paseo de La Habana. También resultó lesionado un español que salió en su defensa.

Finalmente, trece súbditos británicos han sido expulsados de España en las últimas horas como presuntos autores de diversos delitos.

DOCTOR
DON ERADIO ALONSO DEL CAMPO
Petición de hora para consulta: de 2 a 4 al Tfno. 740935
Resto día al Tfno. 740580

LOS SANCIONADOS

Madrid, 6. (Efe). — La selección argentina ha sido la más sancionada después de los 48 partidos que se han disputado en las dos fases del Mundial de España, con 7 tarjetas amarillas y 2 expulsiones.

Los actuales campeones del mundo han sido los únicos que han sufrido 2 expulsiones, la de Maradona y Gallego que vieron la tarjeta roja.

En cuanto a tarjetas amarillas, hasta el momento han sido los italianos los que más han visto, 8, aunque no han sufrido ninguna expulsión.

Por su parte, la selección de Nueva Zelanda ha sido la única que ha conseguido finalizar su participación en el Mundial sin que ninguno de sus jugadores fuera sancionado.

La lista de jugadores sancionados, es la siguiente:

Expulsiones:

Argentina (2): Maradona y Gallego.
Checoslovaquia (1): Vizek.
Honduras (1): Gilberto Yerwood.
Irlanda del Norte (1): Donaghy.

Tarjetas amarillas:

Italia (8): Marini, Scirea, Tardelli, Antognoni, Gentile (2), Rossi y Oriali.
Argentina (7): Bertoni, Olgín, Gallego, Kempes, Maradona, Ardiles y Passarella.
Austria (6): Degeorgi, Hattenberger, Schachner, Hintermaier, Obermayer y Pichler.
España (6): Zamora, Gordillo, Juanito, Camacho, Alesanco y Sánchez.
Polonia (5): Boniek (2), Palasz, Smolarek y Buncol.
Salvador (5): Osorto (2), Fagoaga, Ramírez Zapata y Recinos.
RFA (4): Hrubesch, Stielike, Fischer y Briegel.
URSS (4): Bessonov, Tchivadze, Baltacha y Borovski.
Irlanda del Norte (4): Hamilton (2), McIlroy y Whiteside.
Chile (4): Garrido, Dubo, Gamboa y Letelier.
Camerún (4): N'Kono, Aoudou, Milia y N'Ojeya.
Francia (3): Amoros (2), y Tigana.
Bélgica (3): Millecamps, Pfaff y Meeuws.
Inglaterra (3): Butcher, Mariner y Wilkins.
Yugoslavia (3): Stojkovic, Slijvo y Krmpotic.
Kuwait (3): Al-Anbari, Marzouq y Naeem.
Brasil (2): Falcao y Waldir Peres.
Argelia (2): Madjer y Mansouri.
Checoslovaquia (2): Chaloupka y Panenka.
Perú (2): Duarte y Olaecha.
Hungría (2): Fazekas y Nylasi.
Honduras (1): Madariaga.
Escocia (1): Souness.

ESPAÑA-82

Casos y cosas del Mundial

Madrid. (Por Jesús María Latorre, Efe).

Refiriéndose a la actuación española en el Mundial, Santamaría, Pepe Emilio, ha afirmado: «No hablemos de fracaso. Brasil y Argentina también han quedado apeados». En Inglaterra se consuelan, además de porque han salido invictos (como Camerún, por cierto), recordando que blanquiazules y «canarinhos» están igualmente fuera de cuentas. En la Plaza de Mayo comentan que los vecinos brasileiros ya han vuelto a casa y en Río de Janeiro, en medio de llantos y crujir de dientes, hay quien trae a colación las debacles argentina y española. Mal de muchos, consuelo de tontos.

—O—

El caso es que las sorpresas que auguraba don Juan Havelange únicamente lo fueron, y mínimas, en la primera fase. Sin embargo, él habría apostado un brazo por la presencia de Brasil en las semifinales, como otros por Argentina, España o Inglaterra. Hoy tendríamos un manco por presidente de la FIFA, lo que no sería grave, que pensándolo bien peor estaría un cojo. Y no sólo él, que jugadores, técnicos, periodistas y simples aficionados, miles de personas en todo el mundo podrían estar hoy echando de menos distintas partes de su anatomía.

—O—

Gentile ofreció su bigote a cambio de la clasificación de Italia para las semifinales. Se ha quedado sin el aditamento capilar bajo la napia, aunque aún sin apuesta tampoco lo hubiera podido exhibir en el próximo partido por haber acumulado dos tarjetas, a raíz de otras tantas entradas «de bigote» a sendos contrarios. Bienaventurados los que no hacen apuestas ni juego duro, porque ellos conservarán íntegro su cuerpo.

—O—

Ni brasileños, ni hispanoparlantes, ni británicos podrán exhibirse en las semifinales. Europeos, todos, y entre ellos Polonia, muy correligionaria nuestra en religión, la Alemania que formó imperio con Castilla, y la vecinísima Italia. Francia es caso aparte. Empieza con Hidalgo, el seleccionador, y sigue con los apellidos López, Amorós, Castañeda, Larios y Soler, amén de Giresse (de segundo Sánchez), que, como todo el mundo sabe, son filipinos. El que no se consuela es porque no quiere.

—O—

La afición española, que se había desgañitado en cinco encuentros dando paños calientes a Santamaría, fue sorprendida por el seleccionador y por algunos jugadores, quejosos de que los graderíos les obligaran a ir hacia adelante. Unos se consuelan con estas semifinales europeas y con esos apellidos españoles. La Chelito cogió la bandera, plególa, fuese por la calle y no hubo nada. Consuelo va por barrios.

TOUR DE FRANCIA

Victoria al sprint de Knetemann

• BUENA CARRERA DEL ESPAÑOL URRUTI

París, 6. (Efe). — El holandés Gerrie Knetemann, venció en la cuarta etapa de la Vuelta Ciclista a Francia, disputada hoy, entre las localidades belgas de Beauraing y Mouscron, de 207 kilómetros de recorrido, en un apretado sprint, en el que figuraba el español Modesto Urrutibeazcoa.

El corredor vasco del equipo de Domingo Perurena, hizo una carrera muy inteligente, ya que se colocó a la cabeza del pelotón de los favoritos y logró coger rueda de Knetemann, Braun, Mutter, Gallopin y Jourdan (holandés, alemán, suizo y franceses, respectivamente).

A la vista del triángulo rojo que se alza el último kilómetro, Urrutibeazcoa dejó plantados, en seco y sorprendente demarraje, a sus acompañantes, excelentes sprinters, e intentó su oportunidad en un repechón que terminaba en la meta.

Desgraciadamente, el vasco fue alcanzado a unos metros de la cinta de llegada y, naturalmente, rebasado por los sprinters, cuya rueda no pudo chupar dado el ímprobo esfuerzo realizado en solitario.

Clasificación de la etapa:

1 G. Knetemann, Hol., 5-46-16 (con bonificación, 5-45-46).
2 S. Kelly, Irl., 5-46-16 (con bonificación, 5-45-56).
3 G. Braun, RFA, 5-46-16 (con bonificación, 5-46-06.
4 J.-L. Vandenbroucke, Bél., 5-46-16.
5 E. Planckaert, Bél., íd.
6 S. Milani, Ita., íd.
7 S. Mutter, Sui., íd.
8 E. de Wilde, Bél., íd.
9 Y. Bertin, Fra., íd.
10 K.-P. Thaler, RFA, íd.

Los españoles en la etapa:

25 M. Urrutibeazcoa, 5-46-16.
113 A. Fernández, íd.
124 M. Lejarreta, íd.
125 B. Alfonsel, íd.
135 I. Lejarreta, íd.
138 A. Coll, íd.
158 J. C. Alonso, 5-50-58.
159 F. Yáñez, 5-53-34.

Abandonó José Ramón Albelda.

Clasificación general:

1 P. Anderson, Ausl., 21-5-10.
2 S. Kelly, Irl., a 28 segundos.
3 B. Hinault, Fra., a 1-02.
4 D. Willems, Bél., a 1-39.
5 G. Knetemann, Hol., a 1-39.
6 B. Vallet, Fra., a 1-42.
7 L. Peeters, Bél., a 1-48.
8 H. Lubberding, Hol., a 2-01.
9 J. Michaud, Fra., a 2-01.
10 S. Demierre, Sui., a 2-[illegible].

SEÑORA LA
ayudamos a ganar dinero trabajando en su casa.
BROTHER LA TRICOTOSA más famosa, ahora en su nueva delegación de Palencia.
HOGAR CASTILLA
Valentín Calderón, 4. teléfono 74 24 57. PALENCIA.

M.C.D.2022

Anuncios por palabras

Alquileres

APARTAMENTOS amueblados, alquilamos sin gastos de comunidad, luz y calefacción. Teléfono 728549.
EN EL corazón de Palencia (hasta ahora Delegación de la Vivienda), alquilo o vendo 340 m2 de oficinas ideales para empresa de importancia; rogando se abstengan curiosos. Llamen Tlf. 747890, solamente de 10 a 14 horas, días laborales.
SE ALQUILA piso sin gastos. Teléfono 740942.
SE ALQUILA piso amueblado. Verle, de 12 a 3. Tlfno. 740158.
SE ALQUILA piso amueblado. Marqués de Albaida, 8.
ARRIENDO piso amueblado, julio. Informes, Tlfno. 722070.
ALQUILO piso amueblado, servicentrales. Tlfno. 742618.
ALQUILO piso mes agosto en Federico Mayo, 7. Tlfno. 748010.
COSTA del Sol (Torremolinos), alquilo apartamentos cerca playa, meses o quincenas. 725310.

SE ALQUILA

- Estudio céntrico
- Piso a estrenar
- Local de 50 mts. cuadrados

CENTRAL INMOBILIARIA CASTELLANA
Queipo de Llano, 4

Automóviles

VENDO Seat 1.500, motor gas-oil. Tlfno. 747818.
OCASION. Vendo Citroen 8 familiar. Tlfno. 746416.
AUTOMOVILES Andérez, coches usados todos los modelos, revisados y garantizados. Facilidades de pago. Queipo de Llano, 2. Teléfono 741560.
SE VENDE Seat 850 especial. Llamar Tlfno. 726353.
VENDO Renault-6, barato. Teléfono 830266.
VENDO 600-E. Tlfno. 720095, tarde, de 6 a 8.
SANSE. Automóviles seminuevos. Antes de comprar, vender o cambiar su coche, consúltenos. Ofrecemos gran calidad y muchas facilidades. Somos profesionales. María Molina, 2. Tlf. 725541.
VENDO furgoneta 4-L. Teléfono 742342.

Enseñanzas

INGLES nativo da clases. Teléfonos 724890-740501.
DOY clases particulares EGB. Rizarzuela, 18, cuarto A. Teléfono 727375.
SE DAN clases EGB. Teléfono 747271.
SE DAN clases de EGB y francés con experiencia en Francia. Tlfno. 723020.
INGENIERO técnico industrial da clases particulares. Teléfono 721718.
APRENDA mecanografía en Academia de los Bueis. «Cursillo de verano», clases diarias, mañanas y tardes. Primera Travesía Victorio Macho. Tlfno. 745160.
SE DAN clases de inglés. Teléfono 748596.
LICENDIADO da clases de filosofía y letras. Tlfno. 728672

Fincas

VENDO pisos estrenar, exentos, servicios centrales. Todo parquet, 4 dormitorios, salón, calle Valentín Calderón. Tlfs. 744780-720891.

LOCALES comerciales, vendemos. Inmejorables condiciones, en calle La Bondad. Teléfono 728549.

CENTRICOS OCASION
. . . . . .
INFORMACION
72. 50. 50

SE VENDE la Casa Rectoral de Población de Cerrato (Palencia). Para verla, avisar a doña Teresa Revilla, antes del día 27.

VENDO piso servicentrales. Juan Balmaseda, 4 Tlfno. 722637.
VENDO céntrico local y piso. Teléfono 723245.
SE VENDE sala fiestas pista verano y vivienda. Francisco del Corral. Villada.
VENDO piso a estrenar. Teléfono 722738.
VENDO piso zona Huerta Guadián, 85 m2, calefacción central y plaza de garaje. Facilidades. Tlfno. 723541.
A. P. I. Vendo piso en calle general Goded, calefacción individual, buena altura, 50 % contrato, resto a convenir. Informamos en C. Martín Calleja, número 9. Tlfno. 747168.

PALENCIA
PISOS EXENTOS TERMINADOS
ZONA TRANQUILA
5 dormitorios, armarios empotrados, 2 baños, salón cocina, office terraza, calefacción y agua central plaza de garaje y 840 m2 de terreno cedido al edificio para jardines. Locales comerciales, precio interesante
CONSTRUCCIONES HEGAIZ, S. A.
Tlfno. 720729

VENDO 40 hectareas concentradas. Vega Doña Olimpa. Teódulo Gil. Esgueva, 7. Saldaña.
A. P. I. Venta de apartamento nuevo en Eras del Bosque, buena orientación. Precio: 2.250.000 pesetas. Informamos en C. Martín Calleja, núm. 9. Tlf. 747168.

OCASION
Particular vende piso seminuevo en María Molina, 2
Precio muy interesante
Teléfono 725541

FINCAS de recreo de regadío en el kilómetro 11 de la carretera de Carrión, superficie escalonada desde 1.300 metros hasta 3.000 metros; situación junto al Canal de Castilla, con servicios de agua, luz y fuerza eléctrica. Fincas Marcos. Manuel Rivera, 1. Tlfno. 720760.
A. P. I. Venta piso en el Polígono, tres dormitorios, salón, cocina, baño completo, con terraza y despensa, todo exterior, garaje, doble ventana. Informamos en C. Martín Calleja, núm. 9. Teléfono 747168.
AGENCIA de la Propiedad Inmobiliaria, Martín Carpintero Marcos. Manuel Rivera, 1. Teléfono 720760. Parcelas de recreo de 2.000 y 3.000 metros en Grijota, en el Camino de las Bodegas, zona de chalets, a 250 pesetas el metro. Solares, en General Mola, 842 metros y en Obispo Barberá, 103 metros. Casa-solar en el mejor sitio de Grijota, 1.200 metros. Dos fincas de regadío situadas junto a Cascón de la Nava, una de 24,82 hectáreas, electrificada con sistema fijo de riego por aspersión, nivelada y otra de 10,32 hectáreas con equipo de riego por aspersión, alfalfa en plena producción. Fincas de regadío en Grijota, 0,95 hectáreas, 2,30 hectáreas, 3,50 hectáreas 8,89 hectáreas 14,53 hectáreas. Nave ganadera de 450 metros y casa de una planta de 130 metros en una finca de regadío de media o una hectárea, situada en el Camino de San Román, con servicios de agua, luz y fuerza eléctrica. Local comercial en el Polígono Residencial, 43 metros. Piso en la Plaza Mayor, 100 metros útiles, sin gastos.
VENDO casa y terreno 900 m2. en Grijota, sitio céntrico. Teléfono 721196.
SE VENDE bodega merendero, agua, luz y calefacción. Mirador de Campos. Tratar, Cleónico Trigueros, en Autilla.

PISOS AVENIDA SAN TELMO
en construcción
- 3, 4 dormitorios
- Salón, cocina
- 2 baños, garaje

Grandes facilidades
CENTRAL INMOBILIARIA CASTELLANA
Queipo de Llano, 4

PARTICULAR vende piso junto pasarela Villalobón. Polígono Residencial, piso tercero, servicios centrales. Tlfno. 721104.
SE CEDE cuarto piso de la Cooperativa San Ignacio. Teléfono 723994.
VENDO 5.000 m2 en pueblo cerca Palencia, casco urbano, buenas condiciones. Tlfno. 747060.

LOCALES CENTRICOS
400 mts. cuadrados divisibles
Facilidades de pago hasta 10 años
CENTRAL INMOBILIARIA CASTELLANA
Queipo de Llano, 4

SE VENDE piso céntrico, calle Mayor, 89. Informes, portería. LOHER.
VENDO magnífico piso. Casado Alisal, 4 dormitorios, salón, cocina, dos baños, garaje, buen precio. Tlfno. 743224.
VENTA piso a estrenar. Calle Juan de Balmaseda. Servicios centrales. Información: Construcciones Salvador, S. A. Teléfono 720286.

Ganados y aves

SE VENDE un carnero en Astudillo. Tratar, con Faustino Vargas
SE VENDEN cabras murcianas abocadas a parir y dando leche. Florencio Rodríguez «El Mellao» Villarramiel.
VENDO 70 ovejas. Petra Herrán. Fuentes de Nava.
VENDO burra de pastor en Dueñas. Eutiquio Gutiérrez.
VENDO 25 corderas. Víctor Gonzalo. Bustillo del Páramo.
VENDO cerdos destete. Pedro Quintanilla de Onsoña.
VENDO 10 ovejas emparejadas. Asenjo. Calzada de los Molinos.

Hospedajes

SE ALQUILA habitación a señorita. Tlfno. 740977.
SE ALQUILA habitación para chico, casa particular. Teléfono 745165.

Maquinaria y Reparaciones

PUNTALES metálicos, compro. Tlfno. 729400, mañanas.

Trabajo

SE OFRECE conductor joven con carnet de primera. Tlf. 740023.
NECESITO chica fija para señora sola. Tlfno. 720660.
SE NECESITA chica fija. Informes, Tlfno. 722906.
MEDICO para hacer sustituciones. Tlfno. 748805.
SE NECESITA asistenta mañanas. Colón, 42, primero A.
SE NECESITA señorita para cuidar niños verano. Tlf. 740005.
NECESITO chica mes agosto, para Galicia. Tlfno 722300. Señorita Valen.
SE NECESITA asistenta. Razón, de 2,30 a 6. General Mola 13, quinto A.
ASISTENTA, mañanas, 30-45 años. Informada. 726739.
MAQUINISTA de cosechadora, se ofrece. Tlfnos. 725517.

Traspasos

TRASPASO tienda retales por no poder atenderlo. 743113.
SE TRASPASA PUB en Palencia por no poderlo atender. Teléfono 728030.

Varios

POR ausencia vendo dormitorio, comedor clásico, libros, etc. Informes, Menéndez Pelayo, 16, tercero A, lunes a viernes, de 5 a 7.
VENDO puertas y ventanas de derribo. Federico Mayo, 30. Teléfono 743028.

Ventas

SE VENDE perro de pastor dos años. Peral de Arlanza (Burgos). Alfonso Tamayo.
SE VENDEN titarros. Guillermo Santiago. Abastillas.

DEPORTES

COSA DE DIVISAS

MALESTAR EN EL MINISTERIO DE ECONOMIA POR EL FICHAJE DE MARADONA

Madrid (Efe).—El fichaje de Maradona por el F. C. Barcelona, por 1.200 millones de pesetas, ha causado gran malestar en el Ministerio de Economía y no sólo por el alto porcentaje de divisas que saldrán de España, sino que los altos funcionarios están molestos porque ni siquiera se les ha consultado, destaca Fernando Barciela, en un artículo publicado en la revista «Tiempo».

El tema del dinero es muy importante, pero también lo es el que el Fútbol Club Barcelona no haya consultado con el Ministerio en ningún momento si se podía llevar a cabo el citado traspaso por una suma tan considerable.

Un asunto meramente futbolístico como es la adquisición de un jugador, dejó de serlo el 29 de junio cuando el ministro de Economía, Juan Antonio García Díez, llamó por teléfono al director general de Transacciones interesándose por el «asunto Maradona», destaca la revista «Tiempo», indicándole que hiciera un informe que explicara cómo funciona la rutina administrativa que se viene siguiendo en los traspasos de los jugadores.

El director general, Antonio Comín, realizó este informe en el que destaca que la adquisición de derechos federativos para que un jugador inscrito en un club extranjero se incorpore a un club español no está liberalizada y por tanto requiere previa autorización del Ministerio, por lo que después de varias reuniones con otros subdirectores, Luis Valero decidió mandar el famoso telegrama al Fútbol Club Barcelona.

La Federación Española de Fútbol no ha contestado al telegrama y por otra parte, aunque en un principio se pensó en el Ministerio acudir a los Tribunales, finalmente se ha decidido firmar, por razones principalmente políticas, ya que, como explicó un funcionario se podría ir a los Tribunales «si lo tomáramos a pecho», pero es muy posible que fallaran a favor del Barcelona, porque es un tema muy dudoso. «Así que es mejor no arriesgarse a salir malparado». A esto hay que sumar que en la situación en la que se encuentra el Gobierno Calvo Sotelo, no le interesa enfrentarse con los catalanes por tan poca cosa, ya que éstos son de los pocos grupos que siguen apoyando al presidente del Gobierno. Ante este temor a los catalanes, el Fútbol Club Barcelona no tendrá problemas para quedarse con Maradona y el Ministerio firmará.

LEA TODAS LAS SEMANAS NUESTRO SUPLEMENTO DEPORTIVO

ATLETISMO

EXITOS DEL CLUB SAN ANTONIO, EN VALLADOLID

Este pasado domingo, el Club de Atletismo San Antonio, desplazó algunas de sus atletas a competir en el IV Marathon Popular «Barrio de la Victoria», en Valladolid, organizado por la entusiasta Peña «El Aljibe».

En la prueba femenina, sobre una distancia aproximada de 2.000 metros y con una participación numerosa, venció la joven promesa Milagros Ruiz San Millán (San Antonio), que ya el pasado día 27 de junio venció en Zamora en 1.000 metros (3,19). Fue seguida en la meta por su compañera de equipo, Isabel Rebollo Palacín, que realizó una buena prueba, aunque quizá la distancia fue demasiado corta para esta excelente fondista. A continuación, entraron en la meta las atletas del San Antonio, Yolanda Ruiz, María Jesús Pérez Alvarez y Rocío Pérez, todavía infantil.

En resumen, una destacada actuación de estas cinco jóvenes atletas palentinas en tierras vallisoletanas. Numerosos trofeos premiaron a las primeras clasificadas en las diferentes categorías. La organización, a cargo de «El Aljibe» fue perfecta, con lo que se apuntó un gran éxito como organizadora y, por supuesto, de público, que aplaudió con calor a las participantes.

J. D. Z.

PATRONATO MUNICIPAL DE DEPORTES

I TORNEO DE PRIMAVERA DE FUTBOL

Finalizó, hace días, este Primer Torneo de Primavera de Fútbol para equipos no federados de esta capital.

Fueron nueve los equipos que han disputado este Torneo, que se ha llevado a cabo todos los días laborables, en horario compatible, con la actividad laboral, ya que los partidos se celebraban a partir de las ocho de la tarde.

Ha sido seguido con interés por un buen número de aficionados esta competición, que se ha desarrollado felizmente y con toda normalidad, y nos da pie para que, el próximo Torneo, podamos contar, a la vista del éxito que ahora se ha conseguido, con un mayor número de equipos participantes, y, en consecuencia, la aceptación popular en el seguimiento de estos Torneos del tan popular deporte, como es el fútbol aficionado.

La clasificación de este I Torneo, ha quedado como sigue:

1, Ideal Palentino, jugó 8; ganó 7; empató 0; perdió 1; goles a favor 19; goles en contra 6; puntos 14.

2, Muebles Comas, 8, 6, 1, 1, 21, 4, 13 puntos.

3, Independ. Cafedoce, 8, 5, 2, 1, 16 11, 12 puntos.

4, Santa Bárbara, 8, 5, 1, 2, 23, 6, 11 puntos.

5, Electrólisis del Cobre, 8, 2, 3, 3, 15, 16, 7 puntos.

6, Caja de Ahorros y M. Piedad, 8, 3, 1, 4, 12, 15, 7 puntos.

7, El Muégano, 8, 1, 0, 7, 3, 37, 2 puntos.

8, Inmobanco, 8, 0, 1, 7, 2, 19, 1 punto.

9, Residencia Ramírez, 8, 0, 1, 7, 1, 19, 1 punto.

En su día, se procederá a la entrega de trofeos a los primeros clasificados. La celebración de este acto de entrega, se comunicará oportunamente, mediante los medios de comunicación y difusión de esta capital.

Palencia, 6 de julio de 1982.

El Gerente del Patronato

M.C.D.2022

CRUCIGRAMA

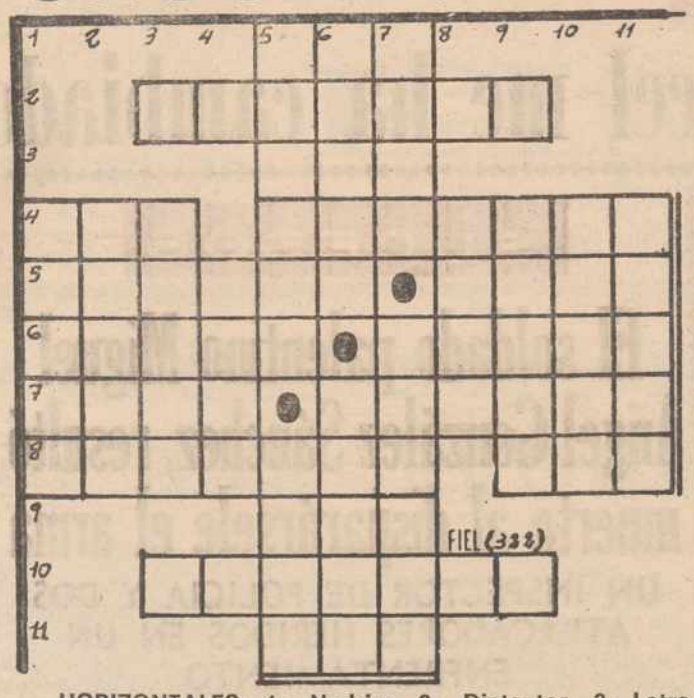

HORIZONTALES: 1: Nodriza. 2: Distantes. 3: Letra griega. 4: Gracia. No nacidos naturalmente. 5: Noticias. Prenda femenina. 6: Hogares. Frutas. 7: Trabajar la tierra. Huella. 8: Radicar. Prenda militar antigua. 9: Río europeo. 10: Viviendas de perros. 11: Medida de longitud.

VERTICALES: 1: Extraer. 2: Ciudad del Brasil. 3: Llanas. 4: Red para jugar a la pelota. 5: Divertidos. (al rev.) Tostad. 6: Motocicletas. Ruegan. 7: Lían. Corsario. 8: Volátiles. 9: Lanzar. 10: Audaz. 11: Insulsas.

olivetti

Una gama completa de máquinas y equipos de oficina

Gutiérrez
Mayor, 119
Tel. 74 34 22
PALENCIA

olivetti

EN DUEÑAS (Palencia)
VENTA DE PISOS TERMINADOS

PROTECCION OFICIAL. Grupo I. Expdte. P. G. I. 47/79

Emplazamiento: Confluencia calle Capitán Lobo y Avenida Abilio Calderón.

Fecha Calificación Definitiva: 30-9-81.

Precio: Fijo, incluída plaza de garaje.

Póliza Seguros: Cía. Crédito y Caución, con el número 65.716.

EXCELENTES CALIDADES
FACILIDADES DE PAGO

INFORMACION Y VENTA:

Constructora de Dueñas, S. A.

DUEÑAS: Calle Obispo Rubín, núm. 2. Teléfono 78-00-78
PALENCIA: Manuel Rivera, núm. 1, entreplanta.
Telefónos: 72-85-00 y 72-85-04

PASILLOS DE TELEVISION

MANUEL ZARZO estuvo en Televisión acompañado de su hija Flavia

«LA PROFESION ESTA FRANCAMENTE MAL»

MANUEL ZARZO con su hija FLAVIA

Por los pasillos de Televisión nos encontramos con Manuel Zarzo, que estaba acompañado por su hija Flavia, y que también es actriz y ha hecho varios trabajos en Prado del Rey.

Como suele ser costumbre, al preguntarle a Manolo Zarzo, si iba a trabajar en Televisión, su respuesta fue negativa, ya que actualmente no se hacen apenas espacios dramáticos:

—«Solamente he venido a acompañar a mi hija, que tenía que cobrar, pero de trabajar en televisión nada».

«LA PROFESION ESTA FRANCAMENTE MAL»

—¿Qué estas haciendo o preparando en esos momentos?

—La verdad es que no tengo nada, la profesión está francamente mal, y cada vez hay menos trabajo.

—¿No echas de menos los das en que se hacía tanto teatro en televisión?

—Por supuesto que sí, era fenomenal, pero ahora ya ves que no se hace nada de nada. Yo, lo último que hice fue hace años, es una pena.

Flavia, la hija de Manuel Zarzo tiene veinte años y lleva dos o tres metida en el mundo del espectáculo.

«QUE SEA ACTRIZ, PERO EN SERIO, SI NO, NO»

—Flavia ¿qué es lo que has hecho hasta ahora?

—Llevo metida en esta profesión hace más o menos tres años, y he trabajado bastante para televisión. Ultimamente, he intervenido en «La Colmena».

—¿Qué te parece a ti Manolo, el que tu hija sea actriz?

—Vaya... A mi me gusta que ella se dedique a esta profesión, pero si se lo toma en serio, porque si no, no, es mejor que lo deje. Es muy duro, y tal y como están los tiempos todavía más.

Carmina JARO
(Europa Press)

SOLUCIONES A LOS PASATIEMPOS DEL DIA ANTERIOR

AL CRUCIGRAMA

HORIZONTALES: 1: Bas. 2: Acabado. 3: toL. 4: Apo. Unieras. 5: Recato. Nata. 6: Aroma. Román. 7: Data. Colara. 8: Oseznos. Sar. 9: Ale. 10: Rebotar. 11: Ona.

VERTICALES: 1: Arado. 2: Peras. 3: Acote. 4: amaZ. 5: Batuta. Nabo. 6: Abono. Colón. 7: Salí. Roseta. 8: Enol. 9: Ramas. 10: Atara. 11: Sanar.

AL NOMBRE

—Maradona.

ATENCION

A partir del 1 de julio, Garaje San Lázaro abre SABADOS tarde y DOMINGOS mañana.
SERVICIO QUE HACE
Cubiertas todas marcas, pinchazos y equilibrados, cambio filtros - aceite, lavados.
Teniente Velasco, 1
PALENCIA

JEROGLIFICO

¿POSEES SURTIDO DE CAMISAS?

TALBOT
LA GAMA MAS MODERNA
Y COMPLETA DEL MERCADO
AUPASA
Avda. Madrid, 2 - Becerro de Bengoa, 24 – PALENCIA
Avda. Santander, 20 – AGUILAR DE CAMPOO.

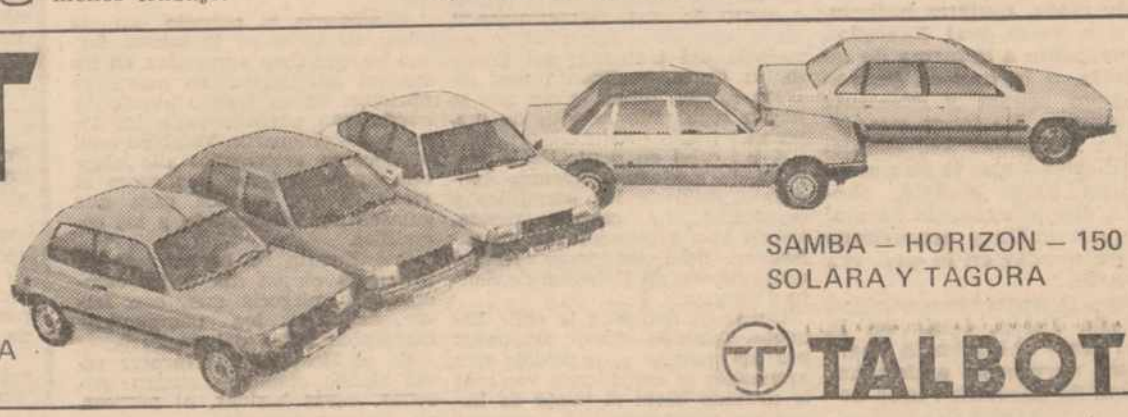

SAMBA – HORIZON – 150
SOLARA Y TAGORA
TALBOT

M.C.D.2022

Después de su reclusión ya no es la que era

SOFIA LOREN confiesa: La cárcel me ha cambiado

- «He vivido los problemas de una serie de mujeres y me he identificado con ellos»
- **"Tengo que buscar un nuevo horizonte para mi vida, por mí y por los míos"**

SOFIA LOREN

La estancia de Sofía Loren durante un mes en la cárcel napolitana de Caserta por delitos fiscales ha operado un brusco cambio en el carácter de la famosa actriz. Ella misma confiesa:

—La cárcel me ha cambiado. He vivido los problemas de una serie de mujeres y me he identificado plenamente con ellos y esto ha hecho que haya tomado conciencia social y tenga que confesar que he vivido un poco al margen de los acontecimientos de la sociedad en la que vivimos.

TIENE LOS NERVIOS DESTROZADOS

Los treinta días que Sofía Loren pasó en la cárcel de Caserta fueron, según sus propias palabras, «una gran lección que he procurado aprender». Haciendo acopio de una «filosofía napolitana de la vida», la actriz «desempeñó a la perfección su papel de presa modelo», según palabras de la vigilanta Ester Sacco.

Hasta sus propias compañeras de celda, mujeres bulliciosas y a veces mal habladas, se amoldaron a la forma de ser de Sofía, a la que calificaron de «gran señora y excelente compañera». Yo tengo que decir que Sofía, que así, simplemente, quería que la llamasen, fue una presa modelo, obediente, disciplinada, sin un mal gesto con nadie y procurando siempre ayudar en lo que era necesario».

Pese a la aparente serenidad de Sofía Loren, tanto en la cárcel como ahora en la libertad, sus nervios no andan nada bien. Se encuentra muy deprimida y nerviosa. Ha comenzado a escribir un libro en el que narra sus experiencias en la cárcel y, hasta ahora, no ha hecho otra cosa que romper folios. Ya la médica de la cárcel, Rosa Caduto, les había señalado a los informadores su preocupación por el «abatimiento de la actriz», ya que pese a mostrarse un tanto serena, procurando demostrar que afrontaba su responsabilidad sin temor y con tranquilidad, «la verdad es que en su fuero interno, quizá por la ausencia de su esposo e hijos, quizá por cosas personales y desconocidas, sus nervios estaban tensos como las cuerdas de un violín».

REFUGIADA ENTRE LOS SUYOS

Sofía Loren se ha refugiado en los brazos de su madre Romilda Villani y de su hermana María Scicolone. Le confiaba a una familiar:

—«Hacia varios años que no estaba tan necesitada del afecto de los míos. La privación de libertad es algo dramático. Si tuviera que pasar años en la cárcel creo que acabaría loca. Tengo que buscar un nuevo horizonte para mi vida, por mí y por los míos».

En el terreno de la intimidad se sigue especulando sobre los problemas conyugales de Sofía. Según parece las cosas no van bien entre ella y su esposo Carlo Ponti, que se ha convertido en un hombre decrépito y enfermo. Se dice también que la actriz está enamorada de un médico francés y que su deseo de serle fiel a su marido ha originado en ella una crisis de conciencia. Nadie sabe nada acerca de una posible segunda vida de Sofía en el aspecto amoroso. Mujer que siempre ha estado de espaldas a los escándalos, Sofía no renunciaría por nada del mundo a sus hijos Carletto y Eduardo, de doce y nueve años de edad, respectivamente.

Además, en todas sus manifestaciones a la prensa, dejó constancia de su «amor, admiración y agradecimiento por Carlo». Si hubiese desaparecido el amor de su corazón aún quedarían otros fuertes y positivos sentimientos para no abandonar a su marido, máxime ahora que se encuentra abocado a la muerte ya que se murmura que padece un cáncer de próstata.

¿Qué le pasa a Sofía Loren? Como ella muy bien dice. ya no es la misma. ¿Tanto ha influido su estancia en la cárcel o sus problemas son otros? A sus 47 años la gran «estrella» se encuentra plenamente desorientada y sólo aspira a recuperar una estabilidad psíquica que le ayude a encontrarse a sí misma.

Por Ricardo TORTOSA
(Servicios Especiales EFE)

SANFERMINES-82

Cuatro heridos sin gravedad en el primer encierro

Pamplona, 7. (Efe). — Con una duración de tres minutos y 25 segundos, ha transcurrido el primer encierro de los Sanfermines-82, en el que cinco toros de la ganadería del Heredero del Conde de la Corte, realizaron una carrera rápida, limpia y sin que se hayan registrado heridos de gravedad.

A las ocho en punto de la mañana, la manada —bastante estirada—, salió de los corralillos y emprendió una carrera rápida, siendo bien arropados por los cabestros. Sólo un mozo resultó contusionado en el tramo de Santo Domingo.

Las reses enfilaron la calle Estafeta, también bien arropadas por los mansos y, a medida que avanzaban se estiró cada vez más la manada hasta el punto de haber una confusión al cerrarse una barrera de la Estafeta, cuando todavía quedaba atrás un manso.

Efectuaron la entrada en la plaza de toros en la misma forma en que iban agrupados en los tramos anteriores. Los mozos se abrieron en un bonito abanico y condujeron perfectamente los toros a los chiqueros. También aquí el becerro «retrasado» dio algunos sustos y hubo que sacar al resto de los mansos para que guiasen al desorientado a los corralillos.

San Fermín ha hecho acto de presencia en su día y ha escuchado la plegaria que, con fervor, cantaron los pamplonicas momentos antes del encierro.

En el Hospital de Navarra están siendo atendidas cuatro personas, cuyas heridas, al parecer, no revisten gravedad.

SUCESOS

El soldado palentino Miguel Angel González Sánchez, resultó muerto al disparársele el arma

UN INSPECTOR DE POLICIA Y DOS ATRACADORES HERIDOS EN UN ENFRENTAMIENTO

Alcoy (Alicante). (Efe). — Un soldado que prestaba servicio de guardia en la estación de energía eléctrica «Les Llometes» resultó muerto al disparársele fortuitamente el arma reglamentaria que portaba.

Miguel Angel González Sánchez, de 21 años, era natural de Palencia y prestaba el servicio militar en la Compañía de Transmisiones del Batallón Mixto de Ingenieros núm. 3, con guarnición en Alcoy.

El enfrentamiento se produjo después del atraco a un Banco

Barcelona. (Efe). — Un inspector de Policía y dos atracadores resultaron heridos en el enfrentamiento que sostuvieron momentos después de que éstos cometieran un atraco en el Banco Industrial de Cataluña.

El tiroteo se produjo cuando dos individuos y una mujer que acababan de atracar la sucursal del mencionado Banco de la calle Torrete de la Olla, núm. 59, fueron sorprendidos por inspectores del grupo antiatracos de la Jefatura Superior de Policía de Barcelona, que investigaban otros asuntos por aquella zona.

Uno de los atracadores disparó contra los agentes, alcanzando al inspector Jesús Mancebo Iglesias, que resultó herido de poca inmportancia por los perdigones de una escopeta recortada.

Asimismo, en el tiroteo fue alcanzado en el pecho uno de los atracadores, que se halla en grave estado, y que fue identificado como Pedro Segura Oliva (A) «Pedro el Loco», de 20 años. El otro atracador, también herido, consiguió huir, pero fue detenido más tarde en un piso de la barriada de Pueblo Nuevo con una herida en la región inguinal, de pronóstico reservado. A éste se le identificó como Carlos Martínez Campillo, de 28 años.

La acompañante de los dos heridos, Encarna Martínez Campillo, de 18 años, fue detenida al momento.

A «Pedro el Loco» se le ocupó una pistola del nueve corto, a la muchacha un revólver del calibre 32 y al hermano de ésta, una escopeta recortada y un revólver del calibre 38.

Asimisino, la Policía ha recuperado 459.700 pesetas, botín que habían conseguido los tres detenidos en el atraco.

Detenido un joven por abusos deshonestos violentos

Madrid. (Efe). — La Policía ha detenido a Manuel Uriel García, de 20 años, acusado de abusos deshonestos violentos, robo con intimidación y agresión y lesiones a los policías nacionales que procedieron a su detención, ha informado la Jefatura Superior de Policía.

Los hechos se desarrollaron en el distrito de Ventas cuando, hacia las 15'30 horas, una joven tomaba el ascensor de su vivienda, lo que hizo también un hombre desconocido para ella.

El individuo sacó inesperadamente una navaja, detuvo el ascensor entre dos plantas y, tras amenazrar a la joven de muerte si gritaba y decirle que la iba a violar, la obligó a realizar actos deshonestos, y además, se apoderó de cinco mil pesetas que llevaba.

Denunciado el caso, la dotación de un coche patrulla rastreó la zona en compañía de la joven y, una hora y media más tarde, ésta reconoció a un individuo que viajaba en un Renault-5, matrícula M-5438-AX, como el autor de los abusos de que había sido objeto.

Al verse descubierto, el individuo lanzó el coche contra el vehículo policial y provocó una colisión. Acto seguido, armado con una barra de hierro, atacó a los dos policías nacionales, quienes lograron reducirle. Uno de los agentes tuvo que ser asistido de contusión craneal y cervical y el otro de contusión costal y esguince en columna vertebral, de carácter leve en ambos casos.

El individuo, que confesó el hecho, declaró que cuando se dirigía a comer hacia su domicilio, tuvo la repentina idea de tener relación sexual con alguna joven: detuvo el coche en una calle poco transitada y siguió hasta el portal a la primera mujer que vio pasar.

Cometidos los abusos, y recordando que la muchacha le había ofrecido dinero para que no la violara, hizo que le entregara la cantidad que tenía, 5.000 pesetas.

A pesar de que el joven manifestó que nunca había realizado nada parecido y que se movió por curiosidad, la Policía sospecha que de Manuel Uriel ha podido perpetrar otros delitos similares, que tal vez no han sido denunciados.

Habían vendido lotería premiada sin poseer los décimos

Barcelona. (Efe). — Un matrimonio se ha entregado a la Policía reconociéndose autor de una estafa, por venta de participaciones de Lotería del segundo premio del último sorteo, sin poseer los décimos.

El matrimonio, integrado por Francisco López Alvarez Gómez y Remedios Hernández Martínez, reconoció haber vendido participaciones del núm. 30788, agraciado con el segundo premio de la Lotería Nacional de cuyo número no habían adquirido los décimos correspondientes a las cien participaciones de cien pesetas que habían expendido, en su mayoría, en el mercado de «La Guineueta».

En la Comisaría del distrito se han presentado ya siete denuncias de compradores de la Lotería premiada que no tiene premio.

M.C.D.2022